京城日報

最近の米國

(四) 加州移民問題

スミス博士講演

米國は國際聯盟に加入しません之れは米國の瑕であります勿論之れは政治上の問題でありますがそれは政治家が自己のために利用したのです共和黨に屬して居る政治家が利用したのですが國際聯盟に加入しなかつたこごは吳々も米國の瑕でありますが追つては加入するに違いないこ思つて居ります夫れからアルメニアのことでありますがアルメニア程憐れな國はありますまい而して國際聯盟會はアルメニアを米國に渡すやうになつてゐたのですが米國は夫れを勝手に斷りました

併しアルメニアに關する統治權を斷つたことは米國こしては非常に恥こする次第であります夫から加州には種々な問題がありますが就中移民問題は重なるものです移民問題に付いては米國の行り方は實際惡い米國は土耳其人でも墨西哥人でも伊太利人でも何んでも彼でも入國されますそして入國後は米國の人民にもなれます併しながら東洋人は入國させません私は之れは米國の行り方が非常に不公平であると思ひます日本人は土耳其人よりも立派であります否米國人よりも立派であります米國人の立場から見ましても少しも伊太利人に劣つて居らぬこの事です其日本人に對して何故妙な態度を執つて居るのでせう

夫れは加州に居る政治家が日本人を恐れて居る爲めこ一方には日本人か米國人になれぬ爲めでもありませうが要するに米國の日本に對する態度は宜しくない之れは早晩改めなければなりますまい之れは米國の一大缺點で多くの識者もそう感じて居るでせう何んこか公平に解決を告げたいものこ思ひます夫れであるから貴方方も自然に米國を疑ふやうになりますが夫れは尤もであります併しながら米國の國民が必ずしも惡いこは申されません日本に對して惡い感情のみ抱いてゐるもの許りはありません私共は此の問題移民問題に付いてお互ひに研究し共に盡力して圓滿なる解決を告げたいものこ思つて居ります

尤も今年になりましてからは大分事情が好くなつて參りましたから今後は日本ご米國この關係が善くなつて行に違ひないこ思つて居ります以前は獨逸の[illegible]もあり或は支那こ關係のある米國人や英國人又は朝鮮に居つて宣教師團したものが日本人を惡く言つて誠に工合が惡かつたのです而して是等の人々は皆一ッの目的があるので各州に亘つて日本の惡口を宣傳して歩くのですが一番厄介なのは加州の政治家であります併し昨今では段々日本の事情が明かになり又大分日本に參りまして本當の事情を聞き又一ッは昨年東京に開かれた日曜學校の大會なども大層助けになつて居ります

就中カンサス州のコルツ博士なごは何に[illegible]遂に普い演說をして[illegible]た或る[illegible]への進歩を見[illegible]うも日本が此[illegible]五十年[illegible]は著しいものである此五十年間の間に日本程進歩した國は歴史中にありますまい夫れは米國人の誰もが考へてゐます而して今日も日本は非常に活動して居るこ申しました

帝展に現はれたる美術界の大勢

本年の帝展に入選した畫家の中にその修業期の大部分を我が朝鮮の自然の中に過した人を二名數へることが出來ます、鶴田吾郎、楢崎鐵香の兩氏です、卽ち特に兩氏を煩はして本秋の帝展に現れたる美術界の大勢を尋ねることにいたしました

內面生活の幼稚なる日本畫家

鶴田吾郎

新進の福田平八郎氏は『鯉』を出して好評を拍してゐる、最初より大變な評判であつたが、藝術家こして考へたら此作は左程問題にす可き程のものではない。たゞ鯉を鮮に寫生したものだけであつて、多くの濃厚な繪ばかし出てゐるものだから、淡彩のすつきりしたこころが特更目立つたのであるこ思へる、而し鯉の研究では立派な出來である。堂本印象氏のでは『調鞠圖』及『爽山映雪』がある、『調鞠圖』は色調の豐な極めて裝飾化されたもので努力の作こ思はれるが衣服に於ける圖案、背後の草花なごは、凡て印度、波斯あたりから拜借してきたものを、渾然こ調合したまでゞあつて作者自身の生命、獨創こいふものは出てゐない、圖案こして眺めたらいゝ、だらう反て『爽山映雪』の方が作者自身を語つてゐて私は此方をこり度いのである少しく器用にできすぎてゐるけれご、風景畫こして之れ程神秘的印象を與へるものは場中で比較されない樣だ。

蔦谷龍岬氏作『浦の御座船』は餘りに小技巧が氣になる、線などいぢけてゐるし、全體に力が弱い、淡い調子もいゝが氣力のないこいふこごは感心できない未だ未成品こいふ氣持を與へるので物足りなさが見へる。

自然に對する眞實の觀察もなく、藝術創作の嚴肅な省察もなくして通俗な敍情詩こいふ可き繪がある、私達は日本畫家の幼稚な內面生活に一面驚かざるを得ない。夫れが相當名の知られたる作家であるからである。川村曼舟氏の『岡に』なごに至つては、その中に加へねばならない。日本畫の方では多くの印象も殘つてゐないから譯は洋畫の方に移らう。

洋畫部今年の顏振れは、大部當選こいふ人が去つて、新進こいふ人達に變つていつたことがある。佛蘭西行こいふこごを少からず洋畫家を送つたこごに、夫れから過去の夢にのみ生きて藝術生長の閉止を打破らずにゐる者が、次第に影を失つてしまつたのにも因る。

自覺の生活 (四)

國民協會相談役 李東雨

四海一家の大理想

我朝鮮民族は此要求を充たすべき使命を負うて居るのである、此使命を自發して提唱されるものが新日本主義である、重ねて云ふ、吾等の主義は日本民族こ共に

一國家を組織し

東洋の盟主こして、東洋民族の心こして天の降せる大使命に副はんこ欲するものである、然ば新日本主義は即ち新東洋主義である、而して新東洋主義は新世界主義換言すれば四海一家を大理想こする主義である 新日本主義はそれが異名にして此大理想を實現すべき前提であらねばならぬ、豈日鮮兩族を合して一國を成すに止まるべけんや、世は駸々乎こして將に國家主義より種族主義、種族主義より世界主義に進み遂には

所謂四海一家の

大理想郷化するに至るべきは予の信じて疑はない所である然れごも事物には自ら順序がある如何に高遠なる理想こ雖も時勢こ世相こに依つては一の空理空想に終ることがある、而に此が實現を望むが如きは無謀にして迂濶たるの誹を免かるゝこごが出來ぬ、縱令國家主義の影稍薄らいだこは云へ猝かに其餘喘の絕たるものこも思はれない故に予より此大理想の實現を見るに至る迄は尙數多星霜を要すべきは勿論に憚らぬ

實に前途遼遠こ

謂ふべしである、理想もさることながら現實は無視されぬ、現代人は宜しく四海一家の大理想郷を目標こして此が基調たる國家主義に立脚し而して順應幾理を忘れてはならぬ 吾等の主義に冠するに新日本の三字を以てする所以ながらんや、諸君前にも述べし通り、吾同志の閔元植君は主義の爲に刺客の兇刃に命を殞した、而して餘す所の同志亦皆主義に殉ずるの覺悟を有つて居るのである、既に生命を賭する以上、一身一家の利害は問題でない、獨立運動が若し朝鮮民族の

光榮こ幸福こを

來すものであるならば吾等は決して敢て反對しない、又一身の安危を慮れは新日本主義を唱道するよりも獨立運動に參加する方が安全であるかも知れない、閔元植君は暗殺されたが李承晚君等は生命に別條は無いので分る 諸君は此點に注意して頂き度い 閔君は好事や道樂に生命を捐てたのでは無い、真に朝鮮民族の福祉を念ふたからである

屑屋の籠

殿汀生

船旅日記 (其の十三)

那智の瀑布ヾ富士の山

熊野灘を航して、梶取崎燈臺を左舷に見る頃・天氣晴朗の日には、其の後方なる那智山腹線翠の間、遙に白い布の懸下せるが如きを認める。是れが世に鳴り渡る那智の瀑布である。此の瀑布は、從來本邦第一こ稱せられたが、實は直下五十餘丈を超ゆないばかりでなく、水量も多からず、瀑壺も亦甚だ大きくはない。壯絕こ云はんよりも、纖巧こ云ふべく、雄大豪壯の風に乏しい。それが斯くまで名高くなツたのは、唯遠く海の上より望見し得らる・からである。

晩鑼の響くのを合圖に、晩餐の食卓に就いたが、船の動搖が激しいので空席が多く、船員の外には唯西洋人三人を見るのみであつた。余は隣席に腰掛けた佛蘭西人に『君は船に强いか』こ尋ねたこころが、『二十年前に唯一度ビスケー灣にて醉つたこごがある』こ答へた。其の人は年が四十恰好で顔貌が醋たナポレオン一世に肖て居る余は心の中に、此の男は活動寫眞の俳優になツたらば妙ならん奈破命一代記の奈破命に扮せんには、斯んなによく肖た人は無いこ思うた不思議な事には、此の奈破命一人の若い英國人こ仲が善くて、いつも兩人で面白さうに語り合つたり、甲板の上を兩人で運動したりして居るが、其の英國人こいふのが、ウェリントン將軍の少年時代の臨像にそツくりである。余は兩人の相貌をかたみに見つめて覺わず獨りで笑つたら、兩人は怪訝な顏をして居た、定めて變な奴だこ思つたであらう。

翌くれば二十四日、風雨靜まり雨亦霽れたが、船は尙ほ大うねりにうねり行つた。甲板に出て雙眼鏡を手にすれば、船は既に御前崎を過ぎ、左舷に駿河灣を眺めて、遠州灘を航行しつゝあつた。伊豆半島の南端なる石廊崎を左舷船首に望む頃、遙かに豆相の峰巒の連疊せる上に八面玲瓏の富士の高嶺が眞北に聳えて居るのを見た。浩渺たる洋上より、此の秀麗な、雄大な崇高な靈山を眺めた風光は、實に天下の絕景である。去る七月廿二日倫敦にて發行の週刊雜誌『パブリック、オピニオン』の公論にも、此の山の美しいことが記述されてある。筆者は先頃印度、日本及び米國を巡遊したイー、ヴイー、ルーカスこ云ふ人で、『人若し、旅行中に見た最も美しいものは何であるか、こ問はゞ、余は即座に富士山であるこ答へん。余は世に未だ嘗て富士山の如く、恐怖を伴はないで、雄大な落著き挪ツた姿を具ふるものを見たこごがない。富士山は實に崇高こ人間味の親しみこを併せ有ツた山である』こ激賞して居る。『富士よりも高[illegible]しなる此の靈山に對するこ我の念や、名利を慕ふやうな汚れた心は、自ら消わ失せるやうに覺わる。

小說 運命 (三五)

原田東風

『それから何うだね、義を重んじて生を輕んじ、己を忘れて人を全ふする英雄の本色、道を守り行ひを謹み、己を捨て人に盡る君子の貞操なんかッて、のべッに聞かされたもんじやないか』

靑木は思ひ出して先生の聲を眞似ながら言ふ。

『さうく〜ッ……その一事で以て先生の人こなりや當時の氣風が分るからな』

『全くだよ、ホントウに僕等が陶冶された當時の氣風や精神なんか今の奴等に垢ほごでも煎じて飮ましてやりたいじやないか』

『そりやア今の奴等なんか夢にも知らんからな……併し考へて見るこ、僕等が成功しないのも[illegible]あるぞ、先生は偉いけれご當時實は赤井先生の薫陶が與つて力あるぞ、先生は偉いけれご當時の[illegible]風こいふものが今の世には不向きなんだからなア』

『イヤ、それには僕も同感なんで、僕等が人に容れられないのも成功しないのもつまりは[illegible]遺風に感化されたので、早く言へば先生の薫陶を忠實に守つて來たからなんだ』

『そこだよ、又考へて見るこ成功する筈はないんだからな、勘定をする奴は早いこか、自分は臆病になつても他人には見れてやれこかツて、まるで釋迦か基督にでもなれこいふやうな教訓じやないか、ハッく〜ハ』

二人は昔を追懷するこ愉快で堪らなかつた。

『尤も先生はそれで通して來た人なんだからな』

『僕等だツて今まではそんな眞似をして來て自ら快こして居たけれご、併し世の中が斯う世智辛くなつては、そんな眞似をして居るこ實際生きて往かれんからな』

『眞實だよ、僕なごも不幸にして先生の衣鉢を繼いだばかりで或は親不孝になつたり或は[illegible]の笑はれ者になつたんだ』

靑木は省みて又撫然こする。

『併し何んこ言つても先生は偉かつたな、偉いだけに死なれたのが尙ほ惜いよ、殊に僕等は他人よりも一倍可愛がッて貰つたんだからなア』

『可愛がッてなご貰つたから失敗したんだよ』

『ハッハッハ、それは眞實だ、それが證據に同じ薫陶を受けても先生に感化されない奴は成功してゐるからなア』

『そんな事があるか、朝時代のもので…』

發行兼編輯人 澤谷良次郎
印刷人 小川三之介
發行所 京城太平通一丁目 合資會社京城日報社
電話長六千九番 … 振替京城三〇〇番

外國製品を超越して日本人の手に成功したる
ウキワ印
パイロット高級萬年筆

定價金貳圓五拾錢以上
東京市日本橋區四河岸四 並木製作所 電話本局四一三二番

十五週年紀念號を機會に一新面目の本誌を見よ (本誌[illegible])

朝鮮及滿洲

十一月號出づ(第百六十八號 十五週年紀念號)定價金五拾錢 一年稅共六圓 半年三圓
十五週年紀念號に題す……釋尾東邦
▲朝鮮産業の過去及將來……西村殖産局長
▲財政十五週年回顧……河內山財務局長
▲産業補助こ金融機關……有賀殖銀頭取
◎鮮鐵の過去及將來……弓削鐵道部長
◎私鐵の過去こ將來……賀田直治
◎朝鮮教育の過去及將來……柴田學務局長
▲人物界の回顧……南山逸史
▲朝鮮の問題……松井博士
▲政治的訓練こ地方政治……時實監察官
▲朝鮮産業開發策……各名士十餘名の意見列擧
▲朝鮮改造の過去及將來……釋尾東邦
▲歐米戰後の社會狀態……大森大學監
▲華府會議こ日支……勝田主計
▲南米こ南阿……楢木技師
▲新聞經營の一箇年……釋尾東邦
◎臺灣の印象……今川生
◎婦人の覺悟……[illegible]女史
◎勞農露國の現狀……[illegible]
◎ヒ博士こ語る……[illegible]
◎村士玉水……[illegible]
◎朝鮮政界の回顧……[illegible]
◎朝鮮の不逞鮮人……一記者
◎安田翁こ朝日平吾……一記者
◎野依の說教……一記者
◎私の釋尾氏觀……鮮人某紳士
▲十五箇年間の京城の變遷……一記者
◎本誌の寄書家を回顧……東邦生
▲京城見物……紅水
◎十五箇年間の京城花柳界……ホクロノ人
◎滿鮮問答…現物市場の紛擾…所得額漏洩問題…風聞駄語
小說 若き妻の假面……東京 小林嵐月
發行所 京城南山町一丁目 朝鮮及滿洲社 電話二五〇番 振替一三二一番

朝鮮總督府巡查募集
左記日割ニ依リ採用試驗ヲ行フ志願者ハ履歷書寫眞携帶午前八時マデニ出頭セラルベシ ○初任月收約七十四圓以上
毎月第三土曜日
京城警察官講習所

手輕で面白く的中する天保以來絕版の珍書漸く公開せらる ソロバン一つ又は銅貨三つあれば日常の出來事がスグ判る
錢易と算易 ぜにうらないとそろばん占ひ
◆四六版二百數十頁寫入◆總振ガナ附◆此際千部限り特價金四拾錢 送料六錢 [illegible]
入心こ六三秘法 [illegible]
發行所 東京中澁谷町 (振替口座東京五五五一〇番) 文久社書房

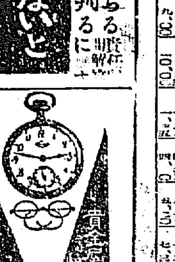
京城本町一丁目 川合時計店 電話[illegible] 振替京城[illegible]

萬年筆賣出し
弊店の代表的自慢の新製品
正十八金側輪付正十四金白金ペン付 インキ止式 萬年筆 定價二圓八十錢 送料十五錢
正十四金白金付大ぺん先付(エボナイト三分八厘軸) インキ止式 萬筆年 定價三圓五十錢 送料十五錢
今回販賣の新製品にして御試用の上御氣に召さず候節は御取替は勿論代金御返戻不苦候 是非一度御使用願上度候
萬年ぺん修理は完全に仕る可(目錄進呈)
京城本町 振替二二二三 ウツボヤ書籍店

十一月特輯 解放

藝術の享樂と理解……文學博士 深田康算
マルクスとスミスの經濟學說……喜多壯一郎
自由主義の二分派(無政府主義と共同自治主義との差違と得失を指示せる對究)……島中雄三
野蠻と文明(エンゲルス名著「家族、私有財産及び國家の起原」の譯述、新思想の基礎的研究)……堺利彥
英國勞働運動の社會革命的意義……高橋龜吉
時評 ◆社會運動鎮壓◆德川全權の社會的意義◆教育裝飾減問題◆小題錄、赤樂レニン
友愛會大會記……赤松克麿
橫濱勞働爭議……古賀進
將來の世界戰爭
人間は衷心より平和を欲すさいふ。而も世界は爭闘を絕たず。米國政府に於ける平和會議の舞臺は今將に幕を切つて落されんとす。之によつて地上に永遠の平和は來るべき乎。將た却つて戰爭將來の導火線たるべき乎。此際何人も此新人の新宣言を聽け!!
日米の關係將來……滿川龜太郎
露國革命と世界革命……島崎三郎
英米戰ふか?……鷲尾正五郎
支那と列强の妖雲……清水泰次
共産獨逸と列國……稻垣守克
安田の橫死
社會進化より觀た個人的恐怖主義……長谷川如是閑
安田事件の社會的意義……佐野學
舊式ブルヂョアと新式プロテスト……山川均
米國の警察と監獄……安部磯雄
疑獄の東京……伊藤痴遊
科學者の獨り言(人生と科學の交涉、社會諸相の分析精微の觀察)……理學博士 三枝彥雄
森林の土方部屋(珍らしい太い線の文字、巨きな活きた性格と自然の最も大膽なる描寫)……麻生久
創作
避暑客(別莊內に起れる面白き俳事、知識階級の生活の一面)……藤森成吉
寂しみ(享樂の子にも何時しか秋風吹く哀愁、明日の希望が身の幻滅に惱んだ若い夫婦の哀傷を)……鍋井克之
海邊へ(婚後半年の[illegible]描寫した好篇)……舟木重信
◆萬國欄 ◆評判の二人 ◆純論理 ◆秋季雜詠 ◆笑み栗 ◆文壇早耳帳
本號價九十錢[郵稅三錢] 東京大阪 大鐙閣

解放特輯 定價二圓八十錢 送料六錢 大鐙閣發行
明治文化の研究
英人ウェルスの所謂「人類の全歷史を通じて比類なき躍進」を遂げたるは明治の文化なり。遮莫光には影あり。外國文化の吸收は、必然に各種の病弊を隨伴し、明治の文化をして明暗錯綜の文化たらしめたり。明治を距つて十年、斯代半世紀を攻究し其功を讃し弊を彈せんとし、宛然千頁に近き大集となる。既往を正解し將來を正視せんとする士に推す。

佛對會議不用意
ダルチユ氏の政府攻撃

【倫敦電報】佛國下院にてダルチユ氏は政府を攻撃し首相ブリアン氏が適當の用意なきため華盛頓會議にて果して會議其ものが軍備制限上効果あるや否や疑ひなき能はず何れにしても政府が該會議に對し今少しく較然たる意見を發表すべき要ありと述べたり

顧維鈞氏對華府會議聲言

【倫敦電報】顧維鈞氏は華盛頓會議出席の爲め出發するに先だち語りて曰く「軍備制限問題に關し華盛頓會議に於て討議せんとする各政策に就ては公平なる承認を求むべきが殊に其の目的とするは太平洋に於ける平和の促進なり支那が極力自國の權利を主張するは常に平和に必要なる條件にして今回の會議にも右問題に付出來得る限り折衝すべし」と

顏總長又復渡米中止か

【北京電報】米國公使シャーマン氏は二十六日外交部にて顏外交總長と會見し極力彼れの太平洋會議出席を勸誘したるが顏氏は遂に明答を與へざりき尚伍朝樞氏は二十六日北京政府に對して斷じて渡米せざる旨電報を寄せ來れりと傳へらる

カール廢帝幽閉

【巴里電報】大使會議にて聯合國がカール廢帝の幽閉に關する決定を見る迄廢帝をブダペスト附近に緊留せる英國砲艦に幽閉する事に決定したりと

鐵道罷業中止

【鹿島丸二十八日發無電線電信桑港經由】米國鐵道罷業は中止されたり

東宮殿下へ鮮滿事情御進講

【東京電報】先頃鮮滿地方を視察し歸京したる川村拓殖局長官は二十八日高輪御殿にて午前十時より約一時間半滿鮮近況につき東宮殿下に御講演をなしたるが東宮殿下には至大の御興味を以て御傾聽あらせられたりと

米國造艦現狀

【東京電報】最近の情報に依れば米國海軍三年計畫に屬する艦艇中未着手のものは僅に驅逐艦十二隻潜水艦七隻にして其他の大艦は計畫通り進工中なり即ち戰艦十隻の中ナクーラント號は既に竣工其他は起工中巡洋戰艦六隻巡洋艦十隻は全部起工中なり驅逐艦四隻及潜水艦十二隻は計畫中潜水艇四隻は竣工し其他五隻は近く建造することゝなり居り結局未着手は七隻なりと

羅馬法王使節日本派遣

【羅馬電報】ヂアルヂニベルナビテ氏は今回羅馬法王の使節として日本に派遣せらるゝ事となれり

支那回答期決定

【上海電報】日本の山東問題第二次覺書に對する支那回答は十一月十日即ち華盛頓會議開會の二日前之を小幡公使に手交する事に決定したりとの報あり

別報

【北京電報】日本の第二次覺書に對する支那政府の回答は前回同樣の內容にて十一月二日之を發表するに決せりと云ふ

支那財政總長更迭發表

【北京電報】二十八日午後發表の大總統令は財政總長李士偉氏の辭職を聽許し高陵蔚氏を其後任に任命したり

東宮台臨せられん
議會開會式當日

【東京電報】年々議會開院式には 聖上陛下親臨の上貴衆兩院議員に勅語を賜はり宮中の御都合によりては內閣總理大臣勅命を奉じ捧讀し來りたるが來る四十五議會開院式當日 聖上陛下の御違例なき場合は從來の慣例を破り東宮殿下 陛下の御名代として台臨勅語を賜はるならんと傳へられ居れり

明年度豫算

【東京電報】明年度豫算は各省の要求多額に上り十六億二、三千萬圓程度に決すべしと

司法官更迭

【東京電報】大審院判事部長鶴丈一郎氏定年にて引退に決し後任は左の如く二十八日の閣議にて決定せり

宮城控訴院長 柳川勝二
補大審院判事部長(一等) 大審院判事 棚橋愛七
補宮城控訴院長(二等) 大審院部長 鶴丈一郎
命退職

森正隆氏逝去

【東京電報】腦溢血にて神田淡路町龍根旅館に療養中の勅選議員前宮城縣知事森正隆氏は二十八日午前十時過ぎ逝去せり但し未だ喪を發せず

地方官更迭

【東京電報】二十八日左の如く地方官の更迭發表ありたり

愛知縣警察部長 小宇田
任栃木縣內務部長(三等)
任埼玉縣警察部長(四等) 京都府事務官 今井惟二
埼玉縣警察部長 宮本貞三郎
任愛知縣警察部長(三等) 栃木縣內務部長 今村惟善
依願免本官

周自齊氏東上

【神戶電報】華盛頓會議に出席すべき支那代表高等顧問前財政總長周自齊氏は廿八日早朝入港のクンエアアシテート號にて神戶に寄港し在神戶支那領事其他の出迎へを受け九時上陸トアホテルに休憩午後七時七分三宮發にて東上せるが其途中箱根に一泊夫れより東京に赴き十一月一日橫濱發の汽船にて渡米の筈なりと

惠風和日の國境
住民平和を謳歌す
大庭軍司令官談

一ケ月餘に亘る北鮮國境地方巡視を了へ二十九日夜歸任した大庭軍司令官は往訪の記者に對し左の如く語る

國境地方の現狀は實は小春の和風暖かく住民は平和を謳歌し定に國家安泰の熱情が白頭山頂まで漲つてる、守備隊の將卒は手持無沙汰に秋の夜長を閑日月と過ごして居る、警察官、憲兵等も彼の寒村僻陬の地に「住めば都の風が吹く」と云つた態で住民と仲睦しく暮して居る斯かる平穏無事の現狀を呈するに至つたのも偏に警察官憲の努力の賜物と信ずる、去る十一日茂山の峻嶺を通過の際、大吹雪に遭ひたるが小佐治(副官)や後藤(參謀)は鐵砲擔いで盛に雉子を射落すので僕は馬に跨り山岳溪谷を獨歩すると云ふ態で何か襲來するかと思はぬでもなかつたが襲ふものは鴨江として降り頻る雪片と雉子が飛び來る位いで不逞の不の字も見いなかつた、氣候は寒冽を極めたれども住民の平和の風に暖められて嬉しかつた、こんな愉快な旅行は實に稀有である、それに附けても警察官、憲兵等が、此の樣な邊境たる

土地に不便

と戰ひつゝあるを回想して京城の如き都市住民は何にか慰問方法を講じて見れたなら嘸かし悅ぶこと、思つた水野總監夫人達が慰問袋を贈つたが僕も龍山に歸つたら早速何なりと贈呈しやうと思つて歸つた今後該地方の狀況を平穏なる現狀を持續すること、信ずる、最早何者がジタバタした處で草木の風に靡る、程も動けたものでない、第一住民の思想民心が不逞を嫌ふこと毛蟲を見るが如く蛇蝎視してる云々

不逞團の妄動鎭壓は
一擧手一投足の勞
日支官憲の交渉
丸山警務局事務官談

廿八日朝奉天より歸任せる警務局丸山事務官の談に曰く

北鮮國境に於ける警備事項打合のため奉天總領事並に支那當局者を訪問し親しく意見を開陳した結果相當諒解を得て歸つた事は余の欣幸として措かぬ所であるが一般太平洋會議の起るに臨んで一部不良分子の盲動するなきやを愛へられたるに拘はらず評價は全く之に反し同會議の內容は誤に一般の鮮人に理解され飽く迄穩當なる態度を以て之を望まれつゝあるのであるが、只一つ愛ふべき傾向にあるのは元北間島に巢くつてゐた

〇〇不逞團

一味の者が時の出兵に脅威を感じ遠く露領方面に落ちのびてゐる事である、何しろ團隊が團隊であるから空しく落ち[illegible]のでは到底存在[illegible]こで太平洋會[illegible]なかせやう[illegible]活動準備を進めてゐると云ふ噂がある、然し出兵の當時に於て彼等の所有してゐた武器彈藥等は大部分捕獲されてゐるのであるから固より大事など起し得る筈はないがたとひ彼等が妄動するにもせよ

我官憲に於て

之に當るこせば事は一擧手一投足の勞によつて遺憾なく驅逐されるにきまつてゐる、けれども豆滿江を向ふに渡れば恐支那の本土である從つて同國官憲の諒解を得て置かぬと自由な働きができぬことになる、事情斯の如き次第であるから奉天總領事とも打合し更に支那當路者と交渉の結果最善の努力を盡さうと云ふ親しみある回答を得た譯である勿論朝鮮側に於ても既に十二分の準備が出來て居り此さき何時ことが起らうとも全くビクともするものでない云々

總督東上
一日出發

齋藤總督は守屋秘書官を隨へ中央政府と打合せの爲め來る十一月一日午後七時廿分南大門發列車にて東上すべしと

總督李王謁見
‖東上暇乞の爲め‖

齋藤總督は守屋秘書官、藤波通譯官を隨へ二十九日午後二時李王殿下に謁見し東上暇乞ひの挨拶を爲したり

總督邸午餐會

齋藤總督は二十九日午後零時半より島崎要港部參謀長を官邸に招待し午餐會を催したり

調査會
京城都市計畫
政務總監其他を相談役に
工藤知事其他を評議員に

京城府の都市計畫調査會は著々進捗し既に活動期に入りたるより廿八日午後二時より商業會議所に於て京城都市計畫研究會幹事會を開きたるが幹事二十名の中十五名出席し

一、本會顧問、相談役、評議員の推薦交渉に關する件
一、調査部設定及び調査部員選定の件
一、幹事中に常任幹事及び會計事務擔當者選定の件
一、會費徵收方法に關する件

等を附議し顧問には水野政務總監、朴泳孝侯、宋秉畯伯を推薦し相談役は工藤知事以下在城の名士十一名、評議員は約六十名に囑託する事に內示談を遂げ常任幹事には佐藤虎次郎(主任)高山孝行(會計)澤村荒次郎、韓翼敎、元應常の五氏を任命し調査部を區域、交通、衛生、保安、經濟、教育、公園、社會的施設、制度、建築、住宅財源の十二部に分ち夫れ〳〵分擔を定めて部分的に調査する事とし來月中旬調査部員總會を開きて各部の部長一名及び理事(二名)を互選し且つ調査方針を決定する事となりたり

中央衛生會議

第二回中央衛生委員會は來月二日午後二時より總督府第二會議室に於て開會する事に決定せり

交通主任會議

既報の如く十二月一日より左側通行に變更に付其實際周知の方法を京畿道保安課にて極力考慮中なるが二十八日午後二時より市內各署保安主任を警察部に召集し打合する所ありたるが既記方法以外に各署の意志に依り來月一ケ月間を考慮期間として具體的に活動さすべしと

鮮鐵荷動概況

滿鐵朝鮮線九月中に於ける貨物輸送狀況を聞くに當月は天候氣溫共に良好なりしと財界稍好調を示し恰も蔬菜に相當せるを以て各種共に相當の出廻りを見たり今其主要なる貨物に就き荷動き狀況を略述すれば

木材 財界の安定其の曙光を認めたると季節の秋冷を覺ゆるとに依り建築界頓に活況を呈し安義間に於ける市況亦好調を呈せるを以て木材の出廻り著しく活氣を生じ實に全貨物の約七割を占む

米 穀價稍好調に加へて內地豐凶の結果作柄悲觀せられ鮮米の買注文殺到せり

石炭 撫順炭の輸入は前月の比し一千餘噸を增加し好況を示せしも內地廻入炭は稍鈍狀を呈し加ふるに美林發の無煙炭は中旬以降撫炭の必要を生じ發送中止せる等に依り荷動き多からざりき

セメント 秋祭前後に於ける鮮人人夫の休業等によりて勝湖里發(小野田セメント)前月に比し一千二百噸を減ぜり

鑛石 鐵鑛石の荷動き稍好況にして新安州發三千八百三噸を增し前月に比し四百十九噸を增加せり著驛としては兼二浦の五千九百二噸を主なるものとし本溪湖行八百九十一噸之に亞ぐ

鹽 漬物季節に入り本品の荷動き俄に活氣を呈し前月に比し三千七百餘噸を增加せり鎭南浦二千七十五噸仁川二千百五十九噸朱安二千九十二噸等とし全線各市場に分布せらる

薪炭 本月に入りて頓に冷氣を覺ゆる需要の激增に依りて出荷好況を呈し前月に比し二千一百餘噸を增加せり

大豆 穀價の昂騰に伴ひて漸騰の勢ひを示せると收穫期に近つきたる等に依り出廻り激增し前月に比し一千六百餘噸を增加せり

麥 一時粟との物々交換によつて荷動き激增せるも本品は其需要者側への供給一巡せるのありて交換行はれず俄に出廻り減少を示せり

牛 牛疫の發生により荷動きはしからざりしも南鮮地方の出廻りによつて之を補ふ前月に比し十五頭を減ずるに過ぎず之れを前年に比すれば二百四十一頭の減少を示せり鐵道に依る輸移出入は左對內地は前月に比し米穀、大豆の移出及び綿絲布和洋酒等の移入好況にして共に增加を示し對滿洲は鑛石、木材等の輸出好調によりて七百餘噸を增加したるも輸入は之に反して石炭を除き概して減少を示せり

歐米を視察して
倫敦で東宮殿下を奉迎
獨逸は國力再興に努力
白上京畿道警察部長談

今回千葉氏の後を襲ふて京畿道警察部長を命ぜられた白上佑吉氏は昨年十月歐米視察の途に就きて以來滿一ケ年振りにて家族同伴二十八日午後七時五十分南大門驛着の列車にて歸任したり其車中談に曰く

昨年十月 二十四日橫濱を出發して以來滿一ケ年此間米、英、佛、伊、西、獨、白等を彌次馬的に一渡り週遊して只大體の樣子を觀た丈けで別にこれと纏まつた事を視察した譯ではない本來の命令が只觀て來ればよいと云ふので其點に就いては全くの自由を與へられたのであるそこで視察と云つてもホンの人の顏や大體の風景を見た位のことである然し非常に嬉しかつたのは倫敦で

東宮殿下を 御迎へした

事である日本人會は倫敦の植物園で奉迎した東宮殿下とロイドジョージ氏との會見は實に衆人を驚かした、と云ふのは殿下は御若年ながら老獪のロ氏に對して少しも臆する所なく樣々の問題を出して話掛けられロ氏は終始殆ど受身の體で恐縮して居たのである只御迎へするさへ嬉しい極みに達して居る吾々日本人は斯かる堂々たる御態度で異國の衆人を感歎せしめられた事實を拜して只感激の外到底言ひ現はし紙を以て盡すことの出來ない歡喜の絕頂に達した

思想問題も

露西亞の勞働問題や過激派研究で大分目覺めたらしい目下獨逸の有樣は頗ぶる緊縮して居る戰前の獨逸を知らない自分に比較は出來ないが兎に角賠償金問題の起つて居る當時は外部に對して內部の貧弱を示す爲めに男女共身はボロを纒ふて如何にも貧乏を裝ふて居たがいよ〳〵賠償問題が落附くと急に雪解けのした樣にモー大丈夫とばかり男女共ボロを脫いで多少贅澤の風を示す樣になつた而して

國力再興の 爲に必死

男女共一心不亂に夫々の業務に努力して居る樣である、然しこの元氣が何時まで續くかと想へば寧ろ一種の哀れを催ふする、米國の有らゆる點も口は一言以て覆へば全く萬金の力を注いで遺憾なく[illegible]られ今や吾國を後へに瞠著たらしめ一頭地を拔いた物質文明の極度に達して居ると云つてもよい世界を

◆視察するなら印度や英國を迂回しないで直接米國へ渡つて見るのが一番近道だと思ふ米國から英國に渡つて見ると道に英は保守的文明が維持されて居る同じ勞働者の

同盟罷業で

も日本の樣に騷擾なぞ押し立て、騷ぐ樣なことは見たくても見られん彼等は實に秩序整然たるもので自己の信賴すべき組合に任せて資本家に對する一切の交渉をさせる前して勞資兩方から選出した委員が相互會見して頑強くジリ〳〵と其意思を貫徹することに努めて居る米國人が日本人に對する感情は二流所のジヤツプは『何を小癪な』と云つた風で勿論好感を以て迎へられては居ない朝鮮統治の批判に就ても鮮人留學生の流言蜚語や雜誌などの投書に依つて

多少誤解して

居るまた在米邦人の憶測談が却てそれに惡く裏書をして歐米人に誤解されて居る傾きも見ゆる要するに商業の點では大に吾國に學ぶべき點が多いが物質界を離れた態度は英國に習はねばならんと思ふ一般に歐米の役人は非常にさはりがよい角張つた所は少しもない、マー大體これ位である今後の方針はまだこれと別に計畫もない只既定の方針に基づいて怪我過ちのない樣に努めて其上で新にこるべき良法があればソレと移ると云ふ位のことである

秋十日の旅
支局廻りの記
秋月生

廿二日夜の急行列車で大連を發し、翌早朝奉天着ミヤコホテルに投ず。此ホテルは外面は赤煉瓦洋風建築で內には日本式煖炕の座敷の方が多く、洋式の部屋もあるが阿方のは日本式の方に極めてあるこの事で其通りにした。風呂もよろしと云ふから行つて見ると、日本式の混浴で廣くて明るくて又別段の天地である。大連から同車して來た滿鐵顧問傳立魚氏も裸で飛び込んで來るなど、襟懷を開いた以上の遠慮のない交りである。食物は日本流の物はこまるのもあり、又それ計りでは足らぬ心地もするが、其他は日本式は好きだなど流暢な日本語での話であつた。汽車中での話に蘇峰の文が大すきである。餘り興味がないが他にその文集はないだらうかこの事であつたから、文集を送る約束をした。溫味あり情あり實によい文だと云つて居られた。

奉天は丁度其日は招魂祭であると云ふので參詣した多くの人に逢つて其處でも大分色々の話を聞いたが『ミヤコホテル』で尙其話の續きを聞いた建値問題に付いての議論は中々盛んであつた。大體の得失奈何は別として、又將來の事は分らぬとして、目下差當りは確かな事であると思つた日本商人の懷中に大影響がある感情や體面の損德計りの問題でなく建値其物の影響が少でないに相違ないと思つた兩三年以來鮮銀が金建改成の商人商社への貸出は非常に寬大であつたので滿洲の金利が內地よりも安かつた樣な奇觀を呈するに至つたなど、其他鮮銀批難の聲も大分聞いた。又鮮銀が、總裁は此種の批難に對しては既に答辯して居られる。貸付が散漫に過ぎたか否やは今に分ると云うて居られる樣である。論よりも證據が大切である。餘り騷がぬがよからうである。

廿四日午後高名な張作霖氏に面會した。名所舊跡同樣に思つてる日本人も大分あるさうな。さうありさうな事である。予も名所は見たくはあるが、多忙な御方であるから、大變御氣之毒とは思つたが赤塚總領事の勸めに從つて面會した譯である。一面識の者に對し深い話があらう筈もないが、抽象的の極大體の話ばかりではあつたが、話の意味合は大抵分つた積りである。勢威は常一樣の代物でない事だけは話に聞いたのと變りはないが、逢へば一層適切に感ずる。且つ偉さ振りは矢つ張り逢はぬと分らぬ赤塚氏の勸めに從つた甲斐があつたと思ふ。[illegible]氣、主人公の言語顏色動作等、其邸宅の門構、門內室內の飾付、總て水滸傳を讀む樣な感を與へた。予は大分處々を步いたが日本外で住つて居たいと思ふ處は、英國と支那である。予の脈管には支那血が流れて居るせいか、支那は何となく氣に入る。これは今日に始まつた事ではないが、親しく其地を踏むと一層深くなる尤も北京は支那本部の入口に過ぎぬ。況んや滿洲をやであらうが、それで既に此の如し。奥深く入つたら大變な事になるだらうが、同癖(失禮な言葉なれど)の人は隨分ある。巴里の銀行者にアルベル、カンミと云ふ人が、一代で隨分大きな身代を作つた人で、日本人の友人を澤山持つてる猶太人であるが、大の支那好きで、いくら支那人の短所缺點や支那に行はる、弊害をならべても、大好きで、且つその將來に多大の希望を有つて居る。これも空論でない實地を見た上の考へであるが感情と直覺も大分手傳つては居る。

話の本筋に歸りて張作霖氏の事であるが、建値に關しても同氏を眼中に置くべきであらう。眼中に置いての上でどうするかは別として兎に角建値問題を定むるにあたりて、同氏を考へぬ譯には行くまい果して相當の考慮を加へられたかどうだか、是からでも考ふるがよいと思ふ。其地に在れば其地の人や事や物に重きを置くが當然な事は勿論である。然し油斷すると其が過ぎる事になる。大體この比例の考へをするが必要である。然し又隔たると重きを置くことが足らぬ事にもなる。遠くから見ると、同じ物でも小さく見ゆると同じ事である遠きに居つて其處にあるが如く、又其地に居つて其地の事に沒頭しつ、時々身を圈外に置いて遠くから眺める心持になる事もなくてはならぬ要するに想像力が必要である。上下の間の意思疏通の必要は昔からより云ふ事で、相當の注意が拂はれる樣だが、今日の樣に世界中に仕事する樣になつては、別に想像力の必要が生じたと思ふ(續く)

土產ぐさ
地方開發と施設
內務部長訪問記

何んと言つても米の本場
本年は一割方增收
開墾治水の急
林相は概して良好
片岡全北內務部長談

◆全北は農產物を以て重要なるものとして居る丈けに開墾及治水事業は最も注意を要する箇所は雨期に至れば氾濫甚だしく錦江の流域は最も多くの耕地を持つて居る丈に氾濫に依る災害も可なり激甚である

◆本年の雨期は順調で此の繼の浸水に終つたが昨年は最も甚だしかつたが年々災害を繰返しつゝある事は農民の甚だ苦痛とする處で適當に護岸工事を設し浸水に備へる事は夙くから問題になつて居る

◆然し何分にも巨額の經費を要する事であり急速に實行し得ないは甚だ遺憾千萬である開墾は干潟は萬頃に四千町歩の埋立地及他に約四千町歩の開墾計畫が水利組合及不二興業社等の手に依つて行はれて居る將來土地の利用及改良事業は盛に起る事と信じて居る

◆農產物は年額約八千萬圓の生產額を有し米のみでも百三十萬石の年產額を有し本年は道內一般豐作を豫想され約一割の增收見込である林相は概して良好の方で特に水源涵養林の急を要せないが彼の南原郡は他郡と懸絕して山に一樹を見ずと云ふ禿山である然し之に對しては總督府が既に四十年計畫を以て植樹に努めて居る

東拓社債總額
‖貸出一億を超ゆ‖

東拓上半期假決算は社債總額一億五百萬圓に上りたるが不動產金融資金一億圓投下は東拓金融業務開始以來の理想にして數年來之に依つて農產物の價格變動に困る採算上の缺陷を補ひ收益の衡平を期するに努めたる結果大正七年九月末一千六百萬圓に過ぎざりし貸出高は其後急激に增加して九年三月末七千萬圓十年三月末九千三百萬圓となり同年九月末近九千六百萬圓に達したるが一方社債額は過日の一千萬圓發行に依つて右の如く一億五百萬圓に達したれば新資金の放出と共に貸出高亦一億圓を超ゆるは近きにあるべく本年度の金融期[illegible]

殖鐵線路檢査

西鮮殖鐵會社線沙里院信川間竣工し十一月初旬鐵道部の檢査を受くる筈にて十六日の開通式迄には檢查終了の豫定なり

除隊兵輸送

朝鮮線に於ては[illegible]師團本年度除隊兵(羅南)千五百名及(龍山)五千八百名の輸送に充つる爲來る十一月十九日より十二[illegible]九日に亘り臨時列車又は普通列車に客車を增結すべしと

府廳增築落成
十一月中旬頃

京城府廳第二課財務係は現在の建坪九十三坪なるも事務の繁忙に伴ふ吏員の增加と共に廳舍狹隘を告げ昨今では百餘名の吏員が傍目も振らず納稅告知書の作成帳簿の整理に忙殺され居れるが追々寒氣加はれど暖爐を据付くる餘地もなき有樣なるを以て目下財務室の西南に四十坪の事務室を增築すると共に納稅者の便宜を計り廊下を擴張工事中なるが事務室廊下共に十一月中旬には竣成する豫定なりと

庶務主任會議
京畿道

庶務主任會議は二十八日終了同日工藤知事は同會議關係課長及各高等官を陪賓とし一同を京城俱樂部に招き慰勞宴を張りたり尙二十九日は打合會三十日は文化政治に關する講演會ある筈なり

至急電話抽籤
京城府

京城府內本年度至急電話架設申込に對する抽籤は十一月二十五六日頃執行さるべしと

平元鐵道陳情

平元鐵道期成會副會長西田常三郎、元山商業會議所副會頭杉野多市の兩氏は二十七日元山公會館にて開催したる平元鐵道期成市民大會の決議を提げて陳情の爲め二十八日夜入城二十九日午前總督府に齋藤總督、水野政務總監、弓削鐵道局長を訪ひ縷々陳情するところありたりと

吉村事務官

遞信事務官 海道內務部長より遞信事務官に榮轉したる吉村謙一郎氏は二十九日夕着任せり

營林廠長赴任

遞信局海事課長より營林廠長に轉任せる野手耐氏は二十九日午前九時五十分發列車にて赴任せり來月一日頃再び來城家族を取纏めて滿州に歸任する豫定なりと尙同氏の送別會は來月二三日頃官民有志相圖り開催する由

訂正

天長節祝日園遊會に於ける一般に對する注意事項中服裝の項を左の通改訂 服裝はフロツクコート紋付羽織袴シルクハツト黑山高帽とし其他和[illegible]するものとす

人事消息

▲兒玉營一氏(新任忠清南道財務部長) 來月五日午前十時南大門驛發赴任の筈
▲竹內遞信局長夫人 二十九日朝七時北行(釜山電話)
▲勝本博士(大阪辯護士) 仁坂被告事件辯護の爲來城中なりしが三十日午前十時發退城
▲木下五吉氏(辯護士) 三十日發大邱釜山へ
▲遠藤勝吉氏(滿鐵技術部次長) 京元線及金剛山巡視中の處二十九日夕歸城同夜發平壤を經て歸還すべし
▲西田常三郎氏(元山每日社長) 二十八日夜入城山本旅館へ
▲杉野多市氏(元山商議副會頭) 同
▲上谷鐵氏(商船會社東洋課長) 二十八日夜入城巴城館へ
▲土岐第一銀行頭役 二十九日朝發內地へ
▲岡村東拓社長 三十日來鮮金泉に到著し同地より出迎の伊藤常務と共に同地官民有志招待披露宴を張り夫れより事業地を視察し十一月二日入城の筈
▲賀田直治氏(朝鮮商務) 三十日黃海道事業地より歸城
▲有賀光豐氏(殖銀頭取) 殖て各支店巡視中ありし所二十九日午後七時二十分金泉より歸城尙同頭取は三十日西小門七十五番地(東拓社宅元副總裁邸)へ移轉

茶話

政友會知事として有名であつた前宮城縣知事森正隆氏は二十八日東京の客舍で死んだ▲同氏は秋田縣出身で地方長官中の一異采であつた▲地方長官會議に於ける同氏の言動が屢々物議を釀したことは何人も知る處である▲今春勅選議員になつて以來は仙臺で新聞(東北)を發刊し憲政會與味の河北新報と對抗し兼ねて同縣憲政會の攻撃をやつて居たが未だ其の素志を貫徹するに至らずして死んだのは無ぞかし遺憾であらう▲總督府警務局事務官竹內健郎氏は森氏の女婿である▲閨の白蓮女史の情夫たる辯護士法學士宮崎龍介君に對し大正辯護士會は彼の行動を調査して懲戒議決に附すると力んで居るさうな▲龍介君に同情するものがあるかと思へば一方に同業仲間から排斥の聲が起る世はさまざまなものである

‖本日十頁‖

日本人試訟 辯論延期

朝郵元山支店 [illegible]

[illegible]阪、東京、日光[illegible]其人名及所屬學校左の如し ▲國民[illegible](仁川公立高等女學校長)[illegible] 平同)▲全鳳其(羅州同)▲石龍均(利川同)▲李濟商(金良同)▲李在[illegible]

[illegible]なりし東大門警察署は今回關係各課長を京城俱樂部に招待[illegible]二十八日夜午後六時より晩餐[illegible] 神乙次郞(六三)方に二十八日夜十時過ぎ二人或は三人組の强盜[illegible]

米八行方を 搜索中なり [illegible]り其筋にては二十六日來嚴重搜[illegible]

[illegible]たるも其他は概ね曇天にして[illegible] 北風流行し氣溫は昨朝より一度內外上昇し三十日京城は概ね晴なるも一時曇にして氣溫稍々下[illegible]

…の活動寫眞部を各地に派遣…ら大盛況なり去廿五日の夜先づ…浦高等座に開催したが當局の宣傳其效を奏して當夜は非常の入…

家族慰安野遊 盛會を極めた

…員の聯宗大池氏の謝辭ありて餘り交りて比較的階級徹底の氣分興に移り遂に職掌柄睨みがきいにひたり最後に模擬店は開かれて緑廊の前の鳥迄が大ビラに舞ひ躍りを打興じ着散會した由

全州の運動大會

…援を得て三十日午後…場演武場に於て秋季演奏會を催す由

釜山普校運動會

【釜山】釜山公立普通學校にては來る三十日午前九時より…

【新義州】…新義州小學校に於て…だつた平北道內各小學校訓導の體操講習會は二十…

…高等女學校第四學年生徒七十餘名中の四十七名は男女教員二名の引率の下に來月十六日向ふ往…

○二十六日朝著高麗丸上陸者一等(十九名)渡邊哲生、…小泉親…
○廿七日朝入港新羅丸上陸者一等(二十八名)藤本勘二郎、田山安次郎、…

平元鐵道

期成市民大會

元山の壽館で開催 登壇者熱辯を揮ふ 決議文を總督に打電

【元山】平元鐵道期成元山市民會は廿七日午後七時より壽館に於て開會、笠松商議書記長開會の辭を述べ次いで滿場一致を以て商議會頭を座長に推擧し商議氏座長席に就くや笠松氏より關係各地より來れる聲援電報の披露あり直に演說會を開始せるが登壇及演題は

當局の誠意を疑ふ(杉野多市)平元鐵道敷設運動の沿革(藤瀨多太郎)必成を期す(岩男直造)平元鐵道の成否は我等最後の努力にあり(敏…)驚醒 區々たる地方問題に非ず(岡崎通義)平元線の開通如何は市民の死活問題也(孫祚顯)誠意を以て斷行を望む(木岡助之吉)平元線速成に其使命(徳源金利鉉)平元線速成に奮ふ吾人の覺悟(及川久次郎)極力運動せん(高原徐德九)經濟的より見たる平元線(高尾白浦)總督の要一つ(西田常三郎)

等にして何れも熱辯を揮つて平元鐵道問題は最早一日も等閑に附すべからざる喫緊事なる事を切言し大に氣勢をあげたり斯くて座長の動議にて左の如き決議文を滿場一致を以て可決し直に總督並に總理大臣、大藏兩大臣に其全文を打電したり

決議

平元鐵道は十有七年來の懸案にして總督府當局は疾く其敷設を聲明し之れが豫算案に計上せしに拘らず中央政府の阻止に遇ふて公約を果し得ざりし事既に三歲に及べり而かも朝鮮統治の現狀は最早斷じて此の上の遷延を許さず依て我等は當局が萬難を排して必ず明年度に於て本豫算を決定せしめられん事を切望して止まず

右決議す

大正十年十月二十七日

平元鐵道速成元山市民大會

齋藤總督宛

平元鐵道は十有七年來の懸案にして總督府當局は疾く其敷設を聲明し之れが豫算案に計上せしに拘らず中央政府の阻止に遇ふて公約を果し得ざりし事既に三歲に及べり而かも朝鮮統治の現狀は最早斷じて此上の遷延を許さず依て我等は中央政府が總督府の方針を容認し必ず明年度に於て本豫算を決定せしめられんことを切望す

右決議す

大正十年十月二十七日

平元鐵道速成元山市民大會

原總理大臣宛
高橋大藏大臣宛

大田に府制を布かれたい

市民の努力と當局の英斷を祈る

【大田】大田は面積三十八萬坪を有し內地人戶數一千二百二十三戶人口四千八百八十五人鮮人三百八十七戶人口一千九百六十三戶を有し、面豫算は一萬八千七百圓學校組合豫算は五萬五千六百五十八圓を計上して居る殊に目下御計畫中に屬する面擴張問題の實現せらるゝ曉は面積は實に二百三十三萬坪戶數內地人一千四百三十三戶人口六千二百四人鮮人七百五十五戶人口三千四百十一人內鮮人を合して約一萬人を算する大市街を形ち作る事になるのであると同時面並に學校組合費も亦膨脹するのも當然である。斯の如き大面積を有し交通教育、衛生、產業其他百般の都市的施設は着々として其步を進め面及組合費亦多額を算し忠南の大都市として自他共に之を認むる大田を指定面として茲に存在せしむる事は政治の矛盾を誤るものであるに依り市民は從來の感情を棄て一舉府に昇格すべく其筋に請願せんとの議論一部の有志間に起れり

之實に大田建設の最大要諦である市民が從來多大の努力と幾多の犠牲とを拂たるも結局茲に到達すべき熱誠に外ならぬのであつて擴張後の大田は他の府制を敷かれたる夫れに比し何等遜色あるを認めずされば當局は過去に於ける大田發展の歷史を考査し此際速かに府制を布き大田市民年來の希望を達せしむるの大英斷に出でられん事を望むものである

最近の錦山郡

石川警察署長談

【大田】全北錦山郡に於る概況に就き石川錦山警察署長の談に曰く當管內の行政區劃は東西九里南北十里に亘り戶數は內地人八十一戶人口二百七十一人鮮人一萬一千四百六十一戶人口六萬一千百四十七人支那人十五戶人口三十八人であるが其內地人の多くは本郡の都である錦山邑內に多く其戶數は五十八戶人口二百十九人であつて鮮人の富豪も又此の邑內に居住して居るが鮮人の總戶數は八百二戶人口四千二百四十二人支那人十五戶人口三十八人である

教育機關としては小學校一、專門私立學校三書堂五十五で其生徒數は一千六百十四名に達して居る宗教としては之に類似のものを加ふると十七で信徒は一千三百二十九名にして團體は青年會一勞働親睦會商務實業錦山郡圈等で會員數は七百二十九名に達して居る

本年八月迄の犯罪數は二百九十五件で檢擧數は二百六十七件であるが其種別は强盜七件竊盜六十六件詐欺恐喝橫領七十八件賭博四十七件傷害四十一件其他五十六件であるが此の外に特別法犯が二百六件あるから合計五百一件事件が發生した譯であるが管內の民心に就ては先づ平穩であると云ひ得る然れ共多少は何れの地にも不逞の徒輩がある事は免れない云々

禍ひする不正漁業

根本的撲滅大方針決定

【釜山】盛漁季に入り爆藥使用の不正漁業者跋扈跳梁の節となつたので之が取締り撲滅策を講ずる爲不正漁業者の巢窟である慶北九龍浦に於て二十二日から二十四日迄三日間慶尚南北兩沿岸警察署聯合會が開催せられ既報の如く釜山から玉川水上署長林水產組合長の兩氏が出席したが本年の協議事項の大要は

一、第二回聯合取締に關する件
二、爆發物使用不正漁業現場取締勵行に關する件
三、盛漁季中必要に應じ警備船出動に關する件
四、爆發物密輸移入檢擧方法に關する件
五、檢擧に關する功勞表彰の件
六、不正漁業者善導に關する件
七、爆發物使用漁業者撲滅期成同盟會設立に關する件
八、爆藥により捕獲せる魚類として鮮輸送取締に關する件

其他の數件であつたが此外爆發物の密輸移入地と目さる、大連を筆頭に山口、福岡の各水陸兩警察に之が嚴重取締方を依賴し併せて此外大分愛知熊本の各縣に對し出漁者の身元調査と取締方の一層嚴ならんことを要望し一方不正漁業者に對しては一步も假借する所なく嚴刑を科し正漁業者を保護し之が効果をあげんが爲め沿岸には絕えず警備船を巡邏發動せしめて不正漁業者撲滅の大方針を樹立した

哈爾賓取引所

小川代議士談 創立總會は廿八日

【大連】哈爾賓取引所設立の用務を帶びて哈爾賓へ出張中なりし代議士小泉榮太郎、門田新松、森上卯平の三氏は轡を並べて二十三日歸連した小泉代議士曰く該取引所の設定は日支露三國人の非常なる大歡迎を受け大豆、小麥滿蒙特產の商品取引を特產物の中心市場たる哈爾賓で行ふのであるから凡そ取引所の眞意義は商品取引にある事業よりであつて東京などでは株式の取引を以て取引を所存立の所以めの考へられて居るやうであるが事實は決してさう樣なるものでなく此度の哈爾賓取引所こそ全く其の成網に觸れたものである就ては株の振宛も即時之を行ひ十一月二日を以て締切り證據金拂込の期日を限定して遲くとも十一月二十八日には交通々信の便宜上より大連に於て創立總會を決行するの運びとまでに到達した次第であると云々

菊地法院長來る

【清津】咸興地方法院長判事菊地太惣次氏は管內巡視のため二十四日來北し即日清津の歡迎會に臨んだ氏は清津より順に會事[illegible]車にて出發歸城

李完用侯視察

【咸興】中樞院副議長李完用侯は總督府池地事務官同伴咸興地方視察の爲め二十五日來咸西湖津方面視察中の處廿八日一番列車にて出發歸城

島永中佐視察

【釜山】南滿洲鐵道株式會社囑託陸軍步兵中佐島永太郎氏は廿五日夕來釜廿六日鎭海視察二十七日朝再び來釜停車場ホテルに投宿二十八日午前特急列車にて歸任の筈

初氷

【平壤】平壤地方は二十七日夜半より遽に冷氣加はり二十八日朝初氷を見たり聞く處に依れば本年の初氷は昨年に比し二日早く平年に比し十四日遲しと云ふ

警察部長出張

【新義州】平北道警察部長石黑英彦氏は近日西伯利方面に出張することだが其の目的は極秘に附せられてゐる

山下部長赴任期

【木浦】忠淸北道內務部長に榮轉した山下全南警務部長は十一月一日光州出發赴任する由

…方面へも視察出張すと

新築さる

釜山穀物市場 階上大廣間は公會堂に代用

【釜山】釜山穀物市場の延取引所は取引の繁榮と共に切に狹隘を感じ總會に於いて協議の結果愈々新築に決したるが建物は木造洋館建にして階上六十六坪階下七十五坪とし階上は公會堂に代用すべき大廣間を設備す可く總經費約三萬圓の豫算にて釜山西町沼野峰三郎氏請負ふ筈

五百年前の粟倉

會寧城地下室から發見

【會寧】咸北で會寧城は五百年前後の築城で城壁の內外に連なり幾まり深からず地下に倉廩、粟、木炭等多種に貯藏し居ると傳へられてゐたが果せる哉大正地域爆破日の出併場が地下室を造成せんとし婦女人十人を屆び掘下け中地下五六尺の點に達するや異樣の色を殘したる一大層を發し人夫も不審に考へ注視せし粟の大層なるより會寧考古家小池奥吉氏に鑑定を乞ひたる處五百年前築城當時の糧食を貯藏したる者なるべく數百年間保存せられたるものにて詳細研究せば頗る斯界に益する所あらうと評されてゐる(粟の現品は本社に保管してある)

新設航路協議

【釜山】既報の如く青島釜山間航路經營者田中松之助氏は廿九日就航豫定船咸成丸(一〇八〇噸)にて來釜の筈なれば釜山商業會議所にては之が死活に關する穀物の供給者たる海產物、精米、繩叺等其他直接間接の關係ある業者に參集を求め會議所構內商工俱樂部に於て双方會見協議會開催の由

上半決算可決

仁取仲買總會

【仁川】仁川米豆取引所仲買人組合に於ける大正十年度上半期決算報告は廿八日午後一時より取引所樓上に於て組合總會を開き兎角の事情の下に提案を延期されたる決算報告も監查の結果異議なく承認可決した

平南小學校長會議

【平壤】平安南道にては十一月上旬管內公立小學校長を召集し道會議室に於て諮問事項並に各種事項の協議をなすべしと

內地學事視察團

慶南道內教員選拔

【釜山】慶尚南道では道內各小學校教員中多年勤續して功勞顯著でしかもこれ迄出張視察のお鉢の廻らぬ者二十名を選拔し各人の希望により指定する內地各縣下の學事視察に出張を命ずる事となつたが其期間は往復三週間十一月初旬出發の豫定で釜山からは第一尋常校訓導片山房治第七尋常校訓導大谷源吉の兩氏が選拔された

穀物貿易大會

釜山の出席者決定

【釜山】來る十一月十二日より慶北大邱府に於て開催さる、全鮮穀物貿易業者大會に釜山より出席に內定せる顏觸れ左の如し

大池忠助、坂田文吉、井谷義三郎、前田雄太郎、福田捨吉、石川流一、畑伊三郎、須永江新三、北原翁十郎、蘭御吉太郎、木下方三

米穀鑑定打合會

平壤の出席者決定

【平壤】來る十一月十五日より十七日まで三日間慶尚北道に於て開會すべき總督府主催米穀及大豆檢查鑑定並に打合會には鎭南浦米穀檢查所檢查主事本東氏平安南道を代表して出席すべし

農產品評會

【元山】咸南高原郡にては同郡主催の下に十一月四日より三日間農產物品評會を開催の筈なるが元山より多數の出品あるべし

元山の新舊人(八)

會つた時の五分間 見た感じた儘

◆前商議會頭◆谷變介君は元山に於ける屈指の實業家である、否元山で云ふより貿易商として北鮮を舞臺として云つてもよい、君の實業上の手腕に就ては既に定評がある。君が今日の地盤と信用を築き上げるには多大の犠牲を拂つてゐる事は今更贅言を要せぬと思ふ▲君が商議會頭として適任か不適任かと云ふ問題はこの場合持ち出すに當らぬが前二期に亘つて會頭として恥かしからぬ品位と貫目を維持し職分を完うしたと云ふ事は一般に認めてゐるやうだ▲君の性格は溫和の中に威嚴がある、進者の眼には一徹で融通の利かぬやうに映ずる所もあるやうだが君の氣性をよく吟味すると極めて潔白で太ッ腹な男らしい所がある是の氣性が君をして事業界に大飛躍を試ましめるのであらう▲前商議副會頭本岡卯之吉君は元山の名物男に數へらる、一人で元山の爲めに缺くべからざる人である、君が商議評議員として剛膽頑として多年元山の爲めに奔走し貢獻する所砂からざりしは人も知る所である、君は自分の事業より他人の爲めに苦勞する事が多いらしい君の眼を見よ、其の眸は絕へず元山の前途に注がれつゝある、君の皺を見よ、その幾筋かの皺は君の波瀾多かりし過去を語つてゐる、私は君に接する度に常に一種云ふべからぬ快感を覺える、それは溌剌たる活氣が君の小軀に充滿してゐるからで……(元山支局一記者)

活氣に充ちた會合

釜山の巨頭卓說を吐く ―繁榮會の十月例會―

【釜山】釜山繁榮會十月例會は二十五日午後六時より釜山商業會議所構內商工俱樂部に於て開催出席者大池會長以下約三十名大池氏開會を宣し食事に移り

劈頭 伊藤裕義氏の親しく商談して聞得たる早川滿鐵社長の朝鮮線に對する方針の『預かり子は何更大事にする』てふ循言の傳達及同夫人の婦德高く崇敬すべき人格に關し同縣人の立場より採つて以て範にするに足る逸話を述べ次て小林與三郎氏の釜山小賣物價が他所に比し高率なる實例をあげて官憲に於て相當の取締手段の必要ある所以を論じ之が交涉方を會員に諮る所あり宴酣なる頃花輪會議所書記長は立ちて過般鮮滿商議聯合會に出席し

平壤 の異常なる發展を觀察せる感想談を述べて釜山の貧弱にして遲々たる發展振りをはがゆしとなし天惠的恩澤に狃れ遂く港灣のみを以て唯一の生命とする釜山は將來思ひ切つた大抱負を以て慶南北道の關係を有する都市の關係を念とし一方行政區域を擴大して工業地區の設定を爲し大釜山建設の爲め大方針を立て他日噬臍の悔を胎さざらん事に官民一致努力せられたしと

氣焰 を上滿場の拍手を浴び次に松井稅關長は諸君の名論に促されて一言すと前提し釜山は平壤の如く無藏の燃料と天惠の水運、廣漠たる平野等の天惠に缺くと云へ共左程前途を悲觀するの必要なし由來文明の力は人力にありて自然に反抗する事が都市繁榮の原則なれば假も大阪が東洋經濟の中軸と稱せらるゝに拘らず總て燃料と云はず原料と云はず內外より仰ぎて此日の大工業隆々たる

殷盛 を示しつゝあるは之れ全く住者努力の結晶にして土地の繁榮は協力的の人力によつもの多しと喝破し暗に釜山人士の缺點を挟りてさしより百聞一見にしかずと見聞をひろめん事を說く次いで大池會長は小林氏の物價論に關し官憲に陳情するに就ては適當の機會あれば夫迄一任せられたしと同意を求め更に花輪書記長の詳細なる觀察に對し敬意を表し近來釜山人士が兎角同一の步調を缺ぐは

遺憾 なりと前記の諸氏の御意見に至極同感なりと贊同に訴へて迄取締干涉を受くるは穩かならず各商人の自覺によつて解決せらる可き問題なりと斷し尚大釜山建設に就て洛東江運河の開鑿道路の改正等に就て存念を述べ終りて九時過ぎ閉會當夜は大池迫間香椎等の巨頭株及近來になき頭數で活氣橫溢な會合であつた

大邱公園地

期成市民大會

【大邱】大邱府內東雲町舊共進會跡の官有地約九千坪は目下大邱運動場として公開されあれども新に專賣支局官舍敷地に充てらるゝとする形勢あるに對し是非共之を公園地として引續き市民の共用にと要望して有志間に於ては既に熱烈なる運動に之れ努力中なりしが最近大に市民の輿論を喚起し目的の達成を期せんと十一月四日夜大邱座に於て市民大會を開くことに決し既に共鳴して當日の辯士たらん事を承認したる諸氏は左の如し

△伊藤直三郎△池見與五郎△都甲宗弘△小倉武之助△尾石剛毅△渡邊比△河井朝雄△久納重吉△武尾禎藏△永井幸太郎△吉田由巳△杉田虎太△阿田久吉△古藤晉爾△松原長太郎(イロハ順)廿六日正午迄の分

軍人分會射擊會

【鎭南浦】鎭南浦在鄉軍人分會では卅日午前九時より大射擊會を開催する事とし會員及市內有力者等二百五十名を招待したが賞品も一等から十等迄作り盛…

マラソン競爭開催

【水原】水原エス俱樂部主催にて水原烏山間十哩のマラソンを來る三十一日の天長節祝日を卜して擧行する由決勝點の烏山には官民一般有志の大歡迎もある事とて前景氣盛なり

地方集會

▲小松警察部長送別會 二十六日午後六時より道廳會議室に於て行はれた來田知事以下官民數十名出席非常なる盛會であつた同氏は二十七日午後三時半道廳正門前より官民數百名の盛なる見送りを受け京城に向け出發赴任(淸州)

▲北鮮商銀招宴 咸興主なる官民有志者二十餘名を料亭長崎亭に招待し同行移轉の披露宴を催したり(咸興)

▲上龍市長官送別會 咸南道理事官より總督府林野調查會事務官に榮轉したる上龍氏の爲に道廳幹部發起となり廿九日料亭吾羽屋に於て官民有志送別宴を催しあり近來になき盛會であつた(咸興)

地方人事

▲丸山敬梧氏(平安道技師)二十八日中江鎭へ(平壤)

▲白石甚吉氏(咸鏡南道財務部長)二十七日長津郡及咸興郡方面へ

▲中野平南財務部長 病氣の爲め久しく別府溫泉にて療養中の處三十一日歸任すべしと(平壤)

▲三田善吉氏(咸南內務部長)內務部長會議列席のため上京中の處二十七日元山通過歸任す(元山)

▲大屋軍司令官 北鮮各地視察中の處二十七日安平丸にて元山入港即日任の途に就けり(元山)

▲土井甚氏 咸南理事官より總督府事務官に榮轉し二十三日龍光丸にて赴任の筈(咸興)

▲…本府部長會議列席の爲め上京中の處廿七日夜…(咸興)

南鮮撞球大會

場所 釜山停車場ホテル
期日 自十月三十一日午前十時 至十一月一日午後七時
主催 京城日報釜山支局

仁川武道大會

期日 劍道部 十月三十日 弓術部 十月三十一日
會場 仁川武德館にて午前十時開始
主催 仁川體育協會

仁川狩獵大會

期日 十月三十一日午前十一時出發
場所 江華島

南鮮劍道大會

日時 大正十年十一月六日午前九時開始
會場 大田小學校々庭(雨天の場合は大田座)
主催 大田支局

浮草 (93)

入江新八 作　守田早苗 畫

雲かくれ (七)

宮崎は何が無し嬉しくて仕方がなかつた。もう、こても二度と道代には逢へない。よし、どうかして逢ふことが出來ても、道代の心は全く自分から離れ去つてゐるごんなことがあつても先方から自分を尋ねてなど來て呉れる望みは萬に一つも無いと思つてゐた。併し、さうは思つても、道代のことを斷念めることは彼には何うしても出來ない。本當の配偶者であつた皆子と別離てからは、一層その思ひが募つた。皆子に對する未練が無い代り、道代に對する未練が二重になつて彼の心を惱ましたのだつた。それで、今日も何かにつけて道代のことを思つて、專心に今研究してゐる語學の方も、ごもすれば茫然として卷を掩ふやうな鬱々とした氣分に閉ぢられてゐたところへ、思ひ掛なくもその人が訪れて來たこいふことは、彼には全く夢のやうにさへ思はれた。彼はその嬉しさの餘りに心がわくわくして、一寸は落ち附無かつた。何うかして、道代の心をよろこばすやうなことをしたいと思ふのが一心で、今の貧乏生活の中で御馳走するものを註文に行かうと立ち上つたのだつた。

『貴郎、そんなこと、なさらなくつても好いわ。まあ、ゆつくりお別れしてから後のことをお話しませうよ。ね、此間お目に掛つた時は大變失禮してよ、あなた、怒つてゐらしつたやうね あの時……』

道代は靜かに云つた。

…

『あの時は全く、あんな事情だつたもんだから……貴女もそのことは察してくれるでせう……あの時は、ごうも、あ、するより仕樣が無かつたんですからね。』

『そりや、さうですわね……でもねえ、宮崎さん、あの時、あなたが今日私に對して持つてゐらつしやる好意の十分の一でもあつたらごんなに私は幸福だつたでせう……私態は……』

さう云つて道代は云ひ淀んで、

『でも、そんなことは、もう過去だわ……今になつてそんなこと繰り返したつて仕方はありませんのね……ア 私、口が乾いてよ、何か飲むものの頂戴……』

『ア、お茶も上げなかつたんだ……』

…たには隨分僕は心にも無い冷酷なことをしてゐるんですもの……あれ位のことをされたからこ云つて僕は怒られた義理ぢやありませんよ。怒つてなんかゐるもんですか。』

『さう、ぢやあ、私、安心したわ。私はまた、今日斯うしてお訪ねしても、また私が初めてお伺ひした時のやうに冷遇されるかと思つて心配して來たんですの、實は……』

『隨分皮肉だな。そんなこと云つて……僕はさう云はれると全く一言も無いんだけれど、……それとも氷にしやうかあなた氷飲む……隨分暑い……』

彼は汗を拭いた。

『わ、氷結構ですわ。此邊に氷屋あつて?』

『あるとも、僕一寸行つて來るよ。それから何かもつと御馳走しますよ。今日は僕の全財產をあなたの爲に提供するからね。……ゆつくり遊んで行つて下さいね。ね。お願ひだから、僕、隨分、今日は愉快なんだ。』

さう宮崎はハキハキした調子で云つて、元氣な顏をして出て行つた。

道代は默つて其邊等を見廻してゐた。そして、持つて來た小さな手提袋から藥を取出して、そして宮崎の机の前へ坐つてペンを取つた。

(あなたは嘸驚いたでせう。あなたが煙草をお買になつてゐる間に私が消ねて無くなつてしまつたことをお知りになつた時は。私はごうしても、あなたとはお別れしなくちやなりません。それは所謂うきよの義理です。私はもう二度と秋子先生にお目に掛ることが出來なくなりました。それはあなたの爲です。同時にあなたにもお目に掛れなくなりました。此悲しみを今私はぢつと我慢してゐます。

道代

斯う道代は走り書きに書き終つた。

河原寫眞館 電話二九八二番

野口齒科醫院 川町三丁目

京城明治町二丁目 寫眞材料商 島田誠昌堂 電話二九二九番

正誤

二十七日紙上短歌欄に柴舟選とあるは矢嶋小湖選の誤りに付き訂正す

川柳 劍花坊選

禁治產 天

○禁治產默つて飯を食つてる評、こちらへたものでにいけないさいふ搜者のこ[illegible]

地

○禁治產後妻の兒がよく嘽舌り

人

○禁治產父の後妻は白拍子

[illegible]

社告

拾壹月壹日より京日案內廣告料金を左の通り改定致候

拾四字詰五行壹回 壹圓五拾錢

京日案內

讓店 本町三丁目目拔ノ場所 雜作附キ居抜ノ儘(商品ナシ)ヲ讓ル御希望ノ方ハ至急御照會乞フ 電話二三六六番

店員 三名採用 運送通關經驗者保證人二名 午前中本人來談あれ 古市町十四番地 近藤運送店

觀相 高島易斷 伯龍 十月二十四日より十一月三日まで 迷ふ者來れ 平壤大和町 松岡旅館內 鑑定所

女中 入用 年齢拾五六歲以上四人 京城本町四丁目七一 谷原寫 電話二一八三番

募集 市內乘合自動車女車掌募集 年齢十八歲以上廿五歲迄 希望者本人來談あれ 龍山元町二丁目 電話一〇二八番 京龍自動車商會

電話 至急買入たし 擔保高く低利即時貸出 京城旭町二丁目二番地 電話二六一五番 小出

恩給 及賜金類 即時低利 公債及び軍事賜金有價證券買入 京城古市町三五 江州屋本店假營業所

觀相 石龍子先生直傳 從五位勳五等(龍經)酒井三太郎 京城本町五丁目八拾壹番

採用 メッセンジャボーイ數名 十四五歲にして身體强健なるもの履歷書持參來店あれ 南大門通 丁子屋

女子 帳簿係採用 女學校卒業廿二三歲迄履歷書持參來談あれ 南大門通 丁子屋

採用 巡視一名 身體强健親切にして溫情ある人履歷書持參來店あれ 南大門通 丁子屋

女中 入用 御希望の方は至急に御來談あれ 京城旭町二丁目 電話三七一一番 山岸天佑堂

貸家 市內大平通二丁目貸家五間敷金武百圓事務所向 [illegible] 電話三六一五番へ御照會あれ

採用 甲種商業學校卒業十六七歲一名 乙種商業卒業十七八歲一名 要履歷書持參本人來談 南大門通五丁目八 木村商會

女子 事務員 年齢十六歲以上 小學校卒業 [illegible] 希望者ハ履歷書持參來談アレ 朝鮮商業通信社

髮結 弟子入用 六ヶ月見習後は充分に小遣賃を出す 京城本町一丁目 [illegible]

採用 給仕年齢十五歲以上十八歲迄ノ者 身體强健 至急談アレ 東洋拓殖株式會社京城支店

貸地 太平通二丁目約百坪 建物五拾坪 社事務所又は卸商向 御希望の方は太平通營の三八(料理店の裏) 村上迄

讓店 黃金町三丁目櫻井町大通り [illegible] 居抜の儘 [illegible] 三成湯 永井 [illegible]

藤暉子の踏んだ道
思想に投られた一つの爆裂彈
物質的生活の總勘定

眞白な同情はあるが又、部分的には批難は免れない事である。一度の一新化に就ての觀察が下される總併し此の出來事といふものは戀愛世紀の產物であつて、現代には一の爆裂彈といつても差支ないものである而して事件の是非は別として此事件が富豪に對する戒め又從來の結婚制度の缺陷並其の外に兎角人心の物質的に囚はれつゝある昨今人間生活が果して眞に物質一片には到底生き得られないといふ事の立證は充分になるものであつて實に生きた時代教訓である

彼が十年の生活が精神的に空虚であつた事は彼が送つた絕緣狀並其の他の歌や詩の情緒にも見る處で溫たかい血の通つた人間の生活としては、いはゞ竹に木を接ぐ樣な仕事であり、そうな料である

ればいかに、銅御殿の生活も到底價値のない事となり離婚は當然の歸結であらう、此意味で一面的の同情はあるが、併し其の踏んだ道たるや、誰やらの評の如く前借を踏みにじる藝娼妓の家出の型にも似て、況んや三年以前來の戀愛關係、而も若年の相手に至つては全く本能のまゝに動いたものであつて實に其の眞實と歌などを通じて見る彼の女の人格とは全く矛盾したものである、殊に內地新紙による彼女の絕緣狀の公開に至つては、いかに熱した氣分とはいへ、あまりに節操のない不道德極まる事である要するに此批評は之まで社會に公開されて新紙上にのみよつただけのものであるが事件そのもの、可否論は別として時代研究には大に興味ある好資

若い女性の目に映じた
白蓮の態度
境遇には同情してゐるが採つた手段には批難がある

白蓮女史問題に就き、頃日南山高等女學校に四學年生にこれが批評を試みられた其の回答によれば流石に女性は女性だけに輝子の過去つまり不自然な結婚の立場については大部分同情あり其の輝する處何か新生命の開きは當然であらふ、しかし行爲として決して正しい事でなく隨つて賛美するものでなくこの點については殆ご同情者はなかつたそうして行爲が醜かつた爲めか中には餘り斯うした事を問題にしたくないといふ傾向を帶ぶるものもあり中に又きばつなのは宮崎との關係につきあれほご年が違ふのですもの、いつか又宮崎といふ人がもつと若い妻をよしとする心が出ないとも限らないのでそこが誠に氣の毒に感じられるなご答へた人もあつた、而して此日の生徒の日誌から一二を拔いて見ると次の樣である

ソクラテスとその妻
高女四年梅組　ふみ子

學から白蓮女史の事ばかりで良い加減咽喉を痛めた、昔から境遇に同情はしてゐた者、筑紫の女王は餘り好きでなかつたソクラテスが其の妻（無理解な）に對してあゝした態度白蓮女史の樣な行爲をせずにあれだけの人格生活をしたのから考へると本當に白蓮さんに對する私の頭は冷たくなる、敢然と斯うした路へ行けばと云ひ表す何物も持たないが併しあの場合あれが一つの途とも思へない白蓮さん自身には最上の途かも知れないが……併し斯うした批評の仕合でお互の間が荒つぼくなるのは馬鹿らしい明日から止めやう……

伊藤氏にも同情はせぬ 白蓮女史にも共鳴せぬ
四年松組　よし子

先日戀な事になつた白蓮さんの事で社會は隨分騷いでゐる樣だつた一人の女性……そういへばそれまでの事だがそうまで社會を騷がすものかと思ふと穢かされる、こんなにガア〳〵いつても濱田榮子の時の樣にすぐ忘れられてしまふものかと考へると變な氣持になる私達のクラスでも皆樣が隨分騷いでいらつしやる樣だ、白蓮女史は矢張り筑紫の女王として伊藤家に辛抱して歌や詩で生きてゐた方がよかつた事はないかと思ふ、でも今となつては仕方がないが私は白蓮さんに死んでほしいと思ふ、私は何故か白蓮女史に對する同情がちつとも湧かない寧ろ私は女史に無暗に反抗したくてたまらない……こいつて伊藤氏にも無論同情の念はない唯氣の毒だと思ふ、併し私は此の事件が私達に何も關係ないとは思へない濱田榮子の問題や白蓮女史の此度の事、等は私達には隨分考へさせられる教訓だと思ふ

彼女の今度の勇氣を他に用ひたなら……
四年梅組　みよし

國語の時間先生は白蓮夫人の事についてお問ひになつた、私は此の白蓮夫人の此度の事件は何だか興味が湧い併し新聞に此の記事を見た時矢張り讀んで見たいといふ樣な氣がしていでもなかつたそれでも讀んでゐる最中誰か（二三人）弟や妹が來る時には何だか恥かしい樣な氣がしてすぐ他面に眼をやるか、讀み終つた風をして新聞を全く離れてしまふかし何かの手段なしでは居られない斯なれから人から見られるのが何故それほご恥かしいか……それは白蓮彼女自身の今度の行爲が余り淸潔でなかつたから……白蓮の清淨を汚す行爲であつた爲め……彼女自身今の立場として此度の手段をとるのが最も近き當然の途であつたかも知れない私には分らない併し彼女が時期を早まつた事は確かであつたと思ふ彼女は彼女の行くべき道を只一つに見た所がすでに迷つてゐた、斯う考へると彼女は自分を何と考へてゐるかといふ事が疑問となる、一生涯の自己を定むる分岐點に立つた時の彼女はどうも弱すぎる……實に彼女の今度の行爲を用ひたゞけの彼の勇氣の全部を他に利用したならば白蓮は白蓮らしい新生涯の途を切り落し得ただろうにと思ふ

兒童の心理
櫻井校母姉講座講演

講師其他の都合により定例日に開講の出來なかつた櫻井校母姉講座は三十日午後一時より同校講堂に於て兒童心理といふ題下にて斯道の權威者である師範學校福富文學士の講演がある筈で多數の來聽を歡迎すと

俄かの寒さで感冒が流行る
食慾進み出したので脚氣患者も殖て來た

急な寒さで此頃は大分インフルエンザが流行して居る樣である、又季節柄食慾進む關係上脚氣患者も隨分多い樣であるインフルエンザも例年通り秋季の小流行だといつて不注意に見過ごしてはならない肺炎を併發するのが少くない樣であるから今の内に大流行を來さぬ樣各自が用心しなくてはなるまい、で感冒にかゝらぬ樣にするにはごうしても平素の注意が第一で假へば冷水摩擦を行ふとか胃腸を堅くするといふやうな大切な事は怠らぬ樣であるが殊に大切なのは食べ過ぎから腸胃を害はぬ事で……子供や老人は便秘をせぬ樣にせねばならぬ若しも一日感冒に侵されて了つたならば差當り先づ安靜を保つこと、流動食を採る事を忘れてはならない……

文藝物が一番多く讀まれる
勞働問題や思想問題は少い　滿鐵京城圖書館の近況

滿鐵京城圖書館で讀まれる書籍は何が多いか九月中の統計によると文學、語學が一番多く讀まれて一千二百四十二冊で第二位は借覽數を示してゐるのは數、理、博物學の類で桁が餘程下つて六百二冊第三位は法律、經濟で五百四十七冊と云ふ各借覽數である、閲覽者の方では近いだけあつて滿鐵社員及其家族が千二百六十一人、鐵道學校其他の學生の六百八十一人・他は一般閲覽者即ち京龍の總ての階級を通じた人々である當事者の談に依ると八月十五日から滿鐵社員及び其沿線在住者に限り館外貸出を開始したが之も多數に上るといふことである、そこで一般の貸出にも應じ度いのであるが何分藏書の少いので當分は遺憾ながら出來ない久保京管局長は大分力を注いで每月五六百冊の新刊書を購入させてゐる、一番多く讀まれる文學類では小說で我國作家のものは無論のこと、新しいものではドストウエウスキー、ヤモウパッサン等の飜譯物が歡迎され、思想問題や勞働運動に關したものは少い、近頃は來館者も非常に多くなつたので日曜祭日には學生の登館は斷り、每日午前十時から午後十時迄開館してゐる

參加申込殺到す
誰か最後の勝を贏る乎　全鮮自轉車大會景況

本社後援の全鮮自轉車競走會は其後續々として參加申込みあり京城及仁川の出場內鮮選手約五十名は當日の會場京城聯合競馬場グラウンドに於て午前は未明より八時迄及午後四時より日沒まで二回に分ちて必死の練習を續けて當日の桂冠を爭つて居る……當日のグラウンドは定めて盛況を呈する事ならん

製鐵所に某重大事件

【東京發電】八幡製鐵所長官白仁武氏は二十八日午後二時白仁事を臨り大藏院に鈴木檢事總長を訪問し密談數刻に亙り同四時……

勞働者燒けて死ぬ

【新義州】新義州驛前の綠町アカシヤ林中の物置き小屋のやうな茅屋に住んでゐる黃海道生れの柔春逢（五九）といふ勞働者は二十二日の九時頃醉うて歸り蠟燭を附けた儘寢た處蠟燭の火が木材に移り遂に家諸共灰と化し翌朝之れを發見した時は僅に頭と足が殘つてゐたのみで胴體は全く灰になつて仕舞つてゐたと

東都書會開催

東都書會はいよ〳〵三十日午前十時より京城ホテルに於て開催さるべく當日は水野政務總監も臨場する由なるが申込殺到し景氣頗る盛んなりと

電車に轢る
從業員取調

【釜山】二十四日午前十一時四十分釜山驛前より南行疾走し來れる第七號電車が釜山郵便局前門前に差懸かるや……七十二歲の……

優勝旗爭奪戰
仁川庭球大會　十一月六日擧行

【仁川】仁川秋季庭球大會は來る十一月六日山根町青年會コートに於て開催の事に決定した……

盜んだ金を土中埋藏

【仁川】廿七日午後三時半頃仁川府……

三券番秋季溫習會

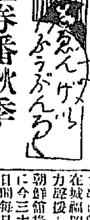

十一月四日より三日間午後四時半より京城劇場に於いて京城三券番總出にて秋季溫習會を催す筈であるが衣裳其他も新調中なれば出來次第本町目拔の吳服店に陳列して景氣を添うべく定めて開幕の上は賑はしい事であらう……

一流リーグ戰

京城一流野球リーグ戰は三十日擧行の筈なるが出場チームは京城俱樂部、スタンダード、滿鐵、鐵道學校の四組なりと

青年會庭球部納會

太平町京城基督敎青年會では三十一日午前十時より同會コートに於いて庭球納會を催す由

新しい歌劇
駒田ウホズキー

東京國民座歌劇團一行は二十九日から三十日迄浪花座で興行する……

朝鮮館演藝會

睦會淨瑠璃會

三十日、三十一日の二日間午後五時より明治町浪花館に於て睦會淨瑠璃會開催……

本社參觀

平壤女子高等普通學校生徒二十三名は敎諭梶原梅次郎氏引率の下に二十九日午前十時本社を參觀したり

けふ婦人見學團
安治川發電所の故障

御申込の方は遲滯なく十時までに動物園前に御集合を願ひます

宮崎龍介氏を……

【東京發電】宮崎龍介氏の行動に關し大正擁護士會員四十餘名……

純毛白布
不向きの時は返金保證付　壹組貳圓參拾錢
內外毛織物販賣所

告 在鄕軍人
京城分……

送金小切手無效廣告

職業拾參圓

アツシトンビ

古證文諸債權

鳴綠江節
鳴綠江節研究會

上田寫眞機店出張店

京城吳服商組合（いろは順）
十一月一日より五日間
誓文拂聯合大賣出
岩野吳服店
岩見吳服店
橋詰吳服店
おいぬや
梅澤吳服店
丸一吳服店
丸英吳服店
丸三吳服店
ますや吳服店
小林吳服店
榎吳服店
圓城吳服店
北川吳服店
三中井吳服店
富井吳服店
植西吳服店
松島屋吳服店

三倉商會特製ゴム底長靴

黑チャリ半長靴　金四圓八拾錢　尺二寸
黑チャリ本長靴　金五圓五拾錢　尺四寸
黑チャリ本長靴　金五圓五拾錢　尺五寸
特製黑ボックス本長靴　金八圓五拾錢　尺五寸
黑ボックス總皮裏本長靴　金拾圓也　尺五寸
黑キットボックス總皮裏　金拾四圓也　尺六寸
儲　金拾八圓也　尺六寸
今や本品の聲價は其最新流行たると体裁の優美は勿論步きよき事水の浸入せざる事耐久力は皮底以上實に實用的なるが故卓越せると賞讃を受け居り候御注文の際は足袋文數種類御一報次第引換小包にて御送附可致御氣に召さぬ際は御返金交換自由に可致候間是非御用命希上候
東京本鄕春木町　三倉商會
電話小石川四五二九番　振替東京二〇五三九番

朝鮮牛トランク製造販賣
柳製針金織トランク及毛布洋傘柳行李バスケット並ニ魔法瓶中瓶取替其他旅行用具一切卸小賣販賣日の丸國旗萬國旗一式
京城本町一丁目
高木鞄店
電話二一五三・四四番

緩和下劑
ラキサトール
伊藤醫學士實驗報告書申込次第無代進呈
全國知名の藥店に販賣す ● 粉末及錠劑の二種あり
特長
用量頗る僅少にして奏効す
無味無臭なれば婦人、小兒も內服容易なり
絕對に副作用なく且つ習慣性を來さず
（262）
發賣元
大阪道修町　株式會社　塩野義商店
東京出張所　日本橋區本銀町三ノ九

懲戒裁判に附せん
十五名の調査委員を擧げ龍介氏の行動を調査

[illegible]…『彼は辯護士なる事周知の通り』…[illegible]

大阪全市暗闇となる

【大阪電話】二十八日午後五時變電所のジンスコンネクションスイッチに猫が觸れたる爲め一萬ボルトの聯絡線が送電不能となり六時二十分迄四十五分より六時二十分迄電燈消え大阪全市暗黑となれり未曾有の事なり原因は大阪東安治川[illegible]なりし爲めにして會社側は不可抗力[illegible]

輕巡洋艦[illegible]井進水

【横須賀電話】浦賀船渠にて建造中の輕巡洋艦[illegible]井は二十九日[illegible]

▲京城日本基督教會（[illegible]）三十日午前十時『生命を與ふる者』午後七時半『宗教と日常生活』秋月牧師
▲京城基督教會（南米倉町）三十日午前十時『[illegible]』午後七時半[illegible]中村牧師
▲救世軍小隊　日曜禮拜三十日朝十時『信仰上の危機』夜七時半『[illegible]』[illegible]

英國皇太子殿下 愈々東洋へ旅立ちます
空麗かに霽れ渡り、ビクトリア號より 二十一發の皇禮砲殷々海を壓す

【倫敦二十六日發電】英國皇太子殿下が東洋御漫遊のため御出發の際市中は濃霧に鎖され居たるがポーツマスに於てレナウン號に御搭乘の際空麗らかに晴れ渡りビクトリヤ號よりは二十一發の皇禮砲を發射せり、次いでレナウン號は午後四時拔錨したり

盟邦の皇儲を迎ふる準備

【東京電話】英國皇太子殿下御來遊につき宮内省にては種々準備に着手し來る二日西園寺次長、渡邊式部官、秋月秘書官は富士山麓の御滯遊地に出張し下檢分をなす筈なるが英國皇太子殿下接伴員となるべき陸海軍、外務、内務各省代表詮衡は來月下旬となるべきが宮殿下中には既報の如く東伏見宮殿下御接伴の役に當らせらるべしと聞く

天長節に 觀菊の御宴
皇后皇太子を初め 内外文武百官參列

【東京電話】恒例の觀菊宴は來る十一月中旬或は下旬赤坂離宮にて擧行の事に御豫定相成り當日は皇后陛下行啓あり皇太子殿下をはじめ奉り各皇族方、各國大公使、同館員一同夫人並に大勳位、親任官以下數千名を召させらるゝ由なり

京城府廳の 天長節拜賀式
午前九時から大廣間で

三十一日天長節に京城府廳にては樓上の大廣間にて御眞影を一般市民に拜賀せしめるが時間は午前九時より十一時迄にて服裝は不敬に亘らざるものを着用すべしと

當日の催し物
本町署では 非常警戒

天長節祝日には京城神社祭の雨に降り込められた市民の餘熱も加はりて當日は例年以上の賑ひを呈するので本町署にては非番召集を行ひ大警戒を加へる筈であるが奉祝門提灯軒提灯は言ふ迄もなくすでに催し物の確定したるものには櫻井町黄金町の消防行列にて標に町名を付したる樽と小判を染出したる法被姿にて掛聲勇ましく町を廻る筈であるが明治町空地には素人相撲も催されるが本町署にて絶對に個人的の假裝は取締るべしと

東宮御外遊の記念に 少年團組織
國家的に國際的に 遊戯的訓練協力に努む

【東京電話】東宮御外遊の壯圖を永遠に記念し又英皇儲御來朝に方り理想的に完全なる少年團を作ると云ふ事は尤も國際的に必要なりとの趣旨にて二荒伯等奔走の結果愈々少年團を設置する事となり外國に於る之等の例に倣ひ國民精神の涵養に努むるため岳陽少年團を組織する事となりたるが之等の團體は一、國家的にして國際的なる事二、忠君愛國的にして世界同胞的なる事三、遊戯的訓練中協力の精神を進むる事を目的として青年團と共に英皇儲御來遊に際して賑ある筈なり

お得意の謠曲を 午後中唸通しの 徳川全權一行
米國の新聞へのメッセージ 準備と無電に忙しい隨員

（鹿島丸二十七日發桑港經由）全權一行を載せたる鹿島丸は目下無事航行中ナタル、アラスカ海は二三日來波高く流石の大船も木の葉の如く飜弄され居れるも船客は十分航海に馴れ切り居る事とて苦惱するものなし唯獨り徳川公は甲板に出で、遊戯をなす事不可能なるが其代り得意の寶生流の謠曲を謠ふ機會を得たりとて喜び居れり船中斯道の小天狗は數多あるも徳川公は[illegible]一の大天狗にして毎日午後中唸り通し些かも疲れたる模樣なし隨員等は米國新聞のメッセージ準備等に無線電信打電に忙しく華盛頓會議に關する確實なる報道なき爲未だ緊張を來さず唯日本よりの無線電信にて伊藤白[illegible]女史家出の報達したる時種々の議論鬪はされたり斯る間も總て默想に耽り居れるは加藤代表のみなり同行の政友會の川原茂輔氏の病氣は一時腸窒扶斯ならずやと疑はれたるも今や快方に向ひつゝあり沙市某は多少遲延を免れざるも二十九日迄には到着するならんと思はる

右近の橘 左近の櫻 紫宸殿公開さる
御大典に用ひられたる 玉座も拜觀を許さる

【東京電話】宮内省では今回皇室と人民との間を益々密接ならしむる目的にて大祭日には京都御所の南門並に其内部の承明門を早朝より開門し御門内の紫宸殿十八階段左右の橘、櫻並に御大典に用ゐられたる御座の拜觀を許す事に決定したり

明治神宮寶物館開館

【東京電話】明治神宮寶物館は愈來月一日より開館、當日は來賓のみの觀覽とし二日より一般に公開する事となり居るが一日午前八時明治神宮にて床次[illegible]以下造營局員參列の上奉告祭を執行する由なり

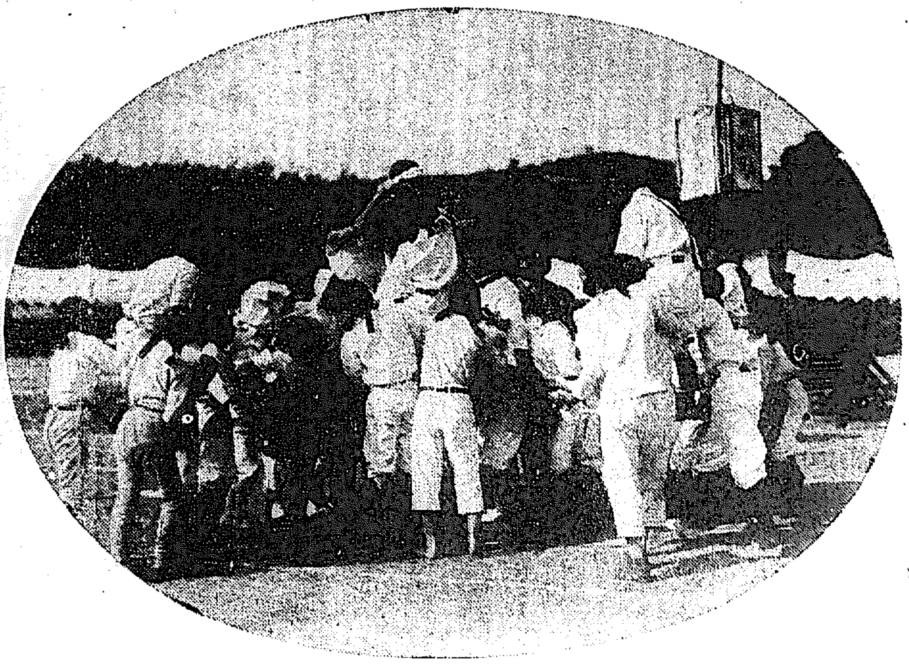

◇京城中學の運動會

遞信局で『勤儉貯蓄の歌』募集
一等百圓以下三等まで 成るべく自然の歌を

朝鮮總督府遞信局では管内の民衆に勤儉貯蓄の美風を普及する爲めに今回貯金局で『勤儉貯蓄の歌』を廣く募集する計畫を發表した募集規定は大體左の通りで十一月三十日までに遞信局構内貯金局懸賞募集係りまで送る事

▲形式　句調隨意（口語を用ふるも可）長さ二節乃至四節（一節四句乃至六句）
▲内容　勤儉貯蓄の美風を勸め克己努力の精神を振起せしむるものたることを要し歌詞平易なるを可とす
▲題名　題材に應じ適當なるものを附すること
▲文字　揩書、振假名付
▲用紙　半紙
▲宛先　遞信局構内貯金局懸賞募集係
▲期日　大正十年十一月三十日限
▲發表　入選者氏名は官報又は郵便局前に掲告す
▲懸賞　一等百圓一人二等五十圓二人三等二十圓三人
▲注意　原稿は返戻せず、入選歌は作曲に附す、入選歌は著作權を有す

右に就て天岡貯金局長は語る「十月二十二日の官報で發表した通り今回の歌は成可く自由で自然なものを望みます形式だけは或制限を設けたが句調とか歌詞は隨意にし近來の新しい文化運動である童謡とか民謡體にしても結構である無理に金錢づくめの數字などでなうでもよい選歌は曲譜を附けて一般に普及させ度いのだから情味のある作品が欲しいものです」云々

天長祝日の 觀兵式次第
軍司令部より府内 各官廳學校へ通牒

來る三十一日午前十時より龍山練兵場に於て左記の如く天長節祝日觀兵式を擧行する旨軍司令部より京城府内各官廳學校に通牒ありたるが[illegible]

一、觀兵式參加部隊步兵第七十八聯隊步兵第四十旅團（步兵第七十八聯隊欠一大隊）野砲兵第二十六大隊

一、參加部隊は三十一日午前九時五十分迄に附圖（略）の位置に整列すべし

二、[illegible]聯隊より同日午前九時三十分に喇叭手一名を練兵場北側入口附近に出し諸兵指揮官の指示を受けしむべし

三、閲兵式終らば各部隊は先前の位置に復し附圖（略）の位置に復すべし列外小隊は移動せざるものとし騎兵聯隊より傳令三名を出し諸兵指揮官の指示を受けしむべし

四、分列式終了後各隊は附圖第三の位置に就くべし

五、參[illegible]は午前九時五十分練兵場北側入口に在り同時に各部隊は出場人員を報告すべし

死體現る
南大門市場 大火の後に

火事跡から

二十九日午前十時五十分頃南大門市場火事跡の[illegible]倉町二八三番地の火事跡に老鮮人の死體があるのを巡邏中の本町署員が發見し安藤部補長和田警部補が檢屍して見ると寂しい窮乏の爲め寒氣に耐へ兼ね朝八時頃心臓麻痺を起した者らしく所持して居た乞食證明には彼は忠淸北道出身の六十八歳[illegible]と云ふ老乞食なりと死體は府に引渡すべく手續中

小澤軍曹より謝電

二十八日午後七時總督府氣付朝鮮官民一同に宛て小澤軍曹より左の電報ありたり
謹みて御親切を謝す二十六日
青島[illegible]

鮮人巡査の 人格が向上す
當局で鮮人巡査の品性を調査した結果

朝鮮が文化政治になつて[illegible]人の[illegible]度が廢せられ内地同樣に[illegible]し嚴めしい憲兵の手より民衆の安全保持は警察官の手に移つた而して全鮮現在巡査數一萬七千六百五十三人の行政警察官たる巡査が不斷の活動で朝鮮の安寧は保たれて居るが其内巡査總數の約三分の一は鮮人巡査である總督府では之等八千餘人の巡査の品性の向上に對しては出來得る限りの注意を拂つて居るが就中鮮人巡査に對して[illegible]月各道に命じて其行爲の清廉調査を行つて居る志操堅實にして法の前には何物の誘惑にも打勝事は警察官の當然の行爲であるが近時動もすれば積弊に陷り易き現代に一般の模範とす可き者がある當局では毎月各道知事よりの報告を綴めて一括して統計を示して居るが其清廉行爲は月と共に其數を增して大正八年中に三十名同九年に百二十三名大正十年に入つて著しく增加し四月までの九十二名五月三十七、六月三十五、七月三十六、八月四十四名九月四十六名にて既に二百名に達して居る。試みに最近調査に係る清廉行爲の二三を擧げ

其他寡婦新設等にて雞、牛肉若くは米[illegible]を賂らんとする等犯人又は利害關係を有する者は總ゆる方法を[illegible]て[illegible]を[illegible]せんとして居る斯樣に人生の弱點を狙ひ物質を以て欺かんとするに拘らず自己の本分を自覺し堅實なる志操を堅持して職務に忠實なる者に對しては調查の上夫々最近各道知事より總督府に上申した者は左の四十六名である

▲京畿六名　揚州警察[illegible]、坡州梁[illegible]、[illegible]
▲忠北二名　[illegible]
▲慶北六名　[illegible]
▲慶南五名　[illegible]
▲黄海一名　延白金宗植
▲平南七名　[illegible]

平南大同警察署李、崔兩巡査は犯人より其家族に白米二斗宛を贈つたを告發した

出獄して又 窃む

[illegible]（三）は三月六日西大門監獄を出獄せるが三月十八日夜黄金町中西某方に忍び入りラクダのマン[illegible]

十月一日夜黄金町津田兄弟商會に忍び入らんとせしも飼犬に吠へ立てられ流石の曲者も詮方なく立ち去らんとする所を巡邏中の本町署の末巡査に誰何され擧動不審として本署に連れ込み長岡警部主任となり取調の結果前記の犯罪を自白に及びたれば二十九日檢事局に送致さる

大の虫を生かす爲 小の蟲を殺したに過ぎぬ
勝本博士熱辯を振ふ

仁取疑獄事件續行公判

京城覆審法院に於ける仁取疑獄公判廿八日午後の法廷は二時開廷午前に引續き勝本博士の辯論より始まる『背任罪として起訴された本件事實は斷じて犯罪を構成するものではない[illegible]』[illegible]

賭博に負け 强盜と訴ゆ

【仁川】富川郡文官面道[illegible]里二〇〇金[illegible]（三〇）は二十六日午前十一時頃文官駐在所に駈け込んで强盜の申告をした、申し立てによると二十五日午後十二時頃文官面道[illegible]の路上に於て三人組の强盜に出會ひ懷中の現金十一圓を强奪されたとの事であつたので早速調査する[illegible]本人の申立は眞赤な嘘で實の處は本月二十四日同里の山林内で徐仁[illegible]等と賭博をし同面の納稅に充當すべき右の現金十一圓の大部分を消費した爲め家庭に歸つて一揉めする事を處逃に斯の如く强盜に會つたと僞り虛僞の申告をした事が判明した

二十九店主寄合ひ善後策を協議
本町鐵傘撤廢問題

本町二丁目聯合日覆撤去に關して鐵傘下の二十九の商店主は二十九日某所に寄合協議を凝らす事になつたが右に就て今野保安課長は『未だ何等の陳情もありませんが。困つた事になつたのです。保安課に於ては當初より鐵傘の折疊式を好むでゐたのですが。現狀維持を許すにしても一應調查して見ねばならない。唯火災の際に電氣との危險を慮つてゐる』云々

右に就て山元庶務課長を訪ふと温厚な氏は徐ろに語つた『私達はいつの間にあの鐵傘の出來上つたか知りませんでした。それは火災時には電氣とは頗る危險な物であるけれど例へそれが折疊式になつて居ても危險の點に於ては五十歩百歩です。然し困つた問題ですね。一方には投じられた莫大な費用と時日も考へねばならないし命令一下に取毀す事は出來ないでせう』云々と此の問題に觸るのを避けてゐた。

火災に危險な鐵傘

教育勅語煥發記念會

府内[illegible]日の出小學校にては今三十日午後七時より同校兒童保護者主催となり勅語奉讀の後有志の教育勅語に關する講話ある由

學生大相撲
來る十一月六日京中で

洲日京中構内で開催の筈なりし學生相撲大會は都合上來る十一月六日に延期した尚同大會は中學校專門學校生に限られるたるも今回特に小學校生及び一般好角者の飛入をも歡迎する事となつた

三千圓
消ゑて失くなつた事件

買物の隙に

二十九日午前十一時三十分頃京城銀行東大門出張所李某は本町通の得意先の預金を集金し最後にも、ぶ屋商店にて二千六百餘圓の預金を受けて歸途同町尾張屋しやつ店にて携へ居たる鞄を店先に置き買物中何者にか窃取されたるが在中金は約三千圓位の物なるが犯人は豫て李某に追從して隙を窺ひ居たるものらしと

轉居

京城西小門町七十五番地
有賀光豐
電話八〇〇番

故岡村五段一週忌追善法要

故岡村五段一週忌追善法要は京城[illegible]道館柔道指南役師範たりし故五段岡村豐作氏は十一月一日を以て一週忌に相當するを以て同日午後四時半より長沙洞妙心寺別院に於て講道館支部主催にて法要を施行する由故人の知己有志者の來會を希望すと

細井氏送別宴

京城地方法院判事から黄海道事務官に轉じた細井亥之助氏の爲に伊藤、花村兩判事發起となり廿九日夜京城俱樂部で盛大なる送別宴を催つた當日の出席者は溜部の吉川部長地方の伊東、野村兩部長外永島、喜頭、三田村、宮永各判事以下若手の判檢事卅餘名出席上野村氏の挨拶細井氏の答辭あり互に胸襟を開いて快談し十一時散解した

法廷便り

▲放火少年は懲役六年　永登浦方面の庭の女房石[illegible]ナ（四二）に世話した少年[illegible]京城地方法院で判事[illegible]懲役六年[illegible]
▲檢事正を欺く　住所不定[illegible]（二〇）は新聞配達中良からぬ事あり解雇されたが其の後未だ雇はれ居る如く裝ひ去月中得意先の集金にて境檢事正宅他十數軒から新聞代金を詐取した廉で廿八日西檢事から詐欺として起訴
▲不逞團員に求刑　大要太な不逞團事件關係者十數名に係る强盜殺人同未遂、銃砲火藥取締令違反及び出版法、保安法違反並に僞造行使[illegible]等の[illegible]公判は伊東判事係りで公判中であつたが廿七日求刑あり[illegible]

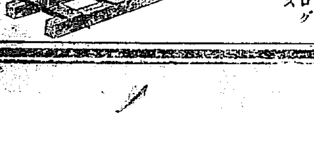

天下一品
ヤンマー モミスリ
籾摺及、發動機 移動運搬巡回作業自在
十時間
米二百俵保證
碎米胴傷ナク九分摺 素人ニテモ取扱作業自由自在
大阪驛(梅田)東
カタログ送呈ス
發賣元　山岡發動機工作所
特約店　釜山富平町一　加藤鐵工所
鎭南浦三和町　和田末栁商店
慶北慶山驛前　三谷重三郎

土木、鑛業、建築、電氣 技術家に急告す
モルタル、コンクリートの寒冷地に於ける凍結防禦は絶對安全の方法なかりしも斯界專賣の本劑少量を混和し完全なる凍結防禦法たる事昨冬中北海道の官衙及會社にて攝氏冰點以下三十度内外に曝露したる實驗にて確認證明せられたり
極北の地と雖四時平然として工事を遂行し得るに至れるは斯界の爲我社の光榮とす本劑の急硬力は望分乃至壹時間隨意防水力は水壓貳百呎に絶對透水せず利用範圍宏大無限なり尚ほ廣く御使用の上効力の顯著なるを試みられん事を乞ふ
急硬防水劑ケーテーオー
東京市麴町區内幸町一ノ四
日本工劑株式會社
電話銀座一三一三番
▲説明書進呈▼

金牌受領
本椿香油
御婦人に御注意
皆さん本椿香油の誇りは品質にあるのです
近來滲い油によい匂をつけて賣て居る粗惡品が澤山あります是は髮の爲めに最も惡いのですから匂だけに迷はず御注意なさい
それですから髮油は東洋第一の賣れ行きある日本名物本椿香油に限ります
九條公爵家其他華族方御常用の榮を蒙れり
本椿香油なる名物澤山あり御買求の際頭上樽のせ二婦人商標に御注意あれ

女優劇 東京國民座
本日より
歌劇！新劇！人情劇
浪花座

池坊生花大會
會場　龍山滿鐵青年會
日時　十月三十一日二日間
多數ノ御來觀ヲ歡迎ス
春山軒須山花香京龍社中

寛永御前試合

第二十七席　小金井芦洲講演

傳『ちやア私の竹刀がお前樣の身體に二本障つたら四百文呉るだね　又『然うだ　傳『三本障つたら三の六百文呉るだね　又『然うだ　傳『宜し錢になるなら面白いからやりますべゐ』醜い奴があつたもんで又右衛門は到頭下男の傳助を贔屓して道場に引つ張り出し　又『サア宜かい何處からでも打込んで來い　傳『ホーラ往くぞ　又『サア來い　傳『アーラ往くよく　又『遠慮をせんで何處からでも參れ　傳『アーラ往くよく　又『可笑な腰付きばかりせんで打込んで來い』ボン〱〱ボーン、傳助の奴は一生懸命になつて無暗に打込んで來るが少しも身體に觸らない、へト〱になつて　傳『旦那、私はア豪く疲れて仕舞つたゞね、却々二百文の仕事は骨が折れるだ　又『今度は打たれて遣るからモウ一本來い　傳『そんなら往くべゐ』ボンボーン、又右衛門も偶には打たせて遣らんこ當人に慾が來るこ不可ないこ思ひましたから一本一寸掠らせて遣る　傳『ホラツ、先生二百だッ　又『大きな聲をするな　傳『二百〱オウ有難い』傳助は大喜び、早速二百の錢を貰つて　傳『旦那ア　又『何んだ　傳『一寸お湯に往つて參りますからお賴み申します　又『アゝ往つて來なさい』傳助二百の錢を持つて表へ飛出し　傳『アゝ有難い、先づ此の二百があればお湯に這入つて一杯飲める』湯に這入り細腰糠に僅び込み酢の何んかで二三杯飲んで快い心持になつてブラ〱歸つて來た中ドイ〱大田氏　太『何んだ　甲『他ではないが此の數寄屋へ又右衛門と云ふ者が今度新しく道場を出して居るこ云ふではないか　太『ウム如何にも道場は出して居る樣だ　甲『些こは弟子がある樣かな　太『弟子なんか無い　甲『然うだらう、何にしろ吾々の先生の向ふを張つて此の大阪に道場など出したつて誰が往く者があるものか、何うだ人物を見なかつたか　太『ヤまだ見ない　甲『何うせ腕前だつて碌な者ぢやあるまい　太『大きにさうだこ』傳助が跡から來るこも知らず大きな聲で話をして行く二人の武士、面小手竹刀を肩にして居る處を見れば何うやら道場の歸りらしい、聞けば聞き腹で傳助こしても面白くない　傳『フン、人を馬鹿にしやがつて乃公が此の先生の事を惡く云つてけつかる忌々しい畜生だ、何處へ行くか一つ尾けて行つて遣らう』傳助跡を尾けて來るこ右へ曲り左へ曲り大阪天滿八丁目有名な天滿天神の傍にございます其頃ほひ名代の今井田流の達人今井白翁軒の道場へ這入りました　傳『ハゝア豪く立派な道場だなア、道ん那大けな道場を構へて居るだからお弟子も有るだ、乃公が此の先生も餘ッ程澤山へなくつちやなんねゑ……　傳『ニ往つて參りました　又『お、傳助か、大層遲かつたナ　傳『あの、可ねだからお前さま御飯の店や出すのは止した方が可ゐだ　又『可笑な事を申す奴だな　傳『あにも可笑しくねゑだ、斯樣なは是ゝ斯樣ゝでがすこ一伍一什を話すこ荒木又右衛門　又『アゝ左樣か、道理で弟子が少しも參らんこ思つた　傳『私はアー季半季の奉公人ぢやあるが旦那の處へお弟子が來ねゑこ口惜くッて堪まらねゑでがす、何うせ來ねゑものなら男らしく止た方が可いだ　又『ア傳助其方の申す處は大きに道理であるが拙者も武士、明日彼れの道場に參つて試合を致し今井白翁軒を打ち負して彼れの門弟を皆んな此の道場へ引付けよう　傳『其那こ出來ますだかね　又『出來ないで何するものか、若し拙者が彼れに負ける樣な事があれば此の道場は悉皆り其方に遣はし當所を退散致すに依つて煮るこも撲くこも勝手に致せ　傳『フエー二百文より割が好いだね』

トランク　バンカ　向井商店　京城本町二　電話一四八四番

米國齒科ドクトル　齒科　三品敬吉　明治町通取引所前南角

花の雲　明治屋　發賣元

玩具卸問屋　大正祭り納店　京城本町一丁目　織田東洋舘　振替京城二五六七番

將棋新手合(二)

於東京日本橋濱町三ノ四 帝國木段段所

△六段 花田長太郎(東京)
▲初段 赤羽幸三郎(東京)

飛落

圖は前號指了迄の局面　▲持駒 赤羽氏 ナシ

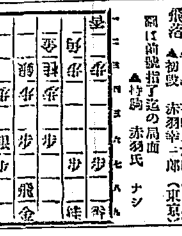

△三一角▲六五銀 ロ△四二角▲八八金△六二銀▲三七桂△一二ヶ▲六八金スグ△五三銀▲五六銀へ六四銀▲四五歩(ハ)△同歩▲同桂△五五ヶ▲同銀△同角▲四五桂▲同飛(以下次號)

評　帝國木七段講評

▲(ロ)△五銀さるは定跡なり
▲(ハ)四五歩こ挑戰するは少々早し此處一六歩一四歩二六歩二四歩四一飛こ指すべきなり

十月三十一日

(舊曆十一月一日) 月曜日　▲丁卯 ▲四緑 ▲暗劍辰巳 ▲先負 ▲張宿 ▲執

▼四緑▲冷靜缺ぎ心に閑なき日 新計畫又は遠くへの旅行に吉
▼五黄▲根氣負けする日 秩序を守りて進まざれば大破れを來す
▼六白▲概ね平穏なるも動もせば間違ひ生じ易し 午前凶午後吉
▼七赤▲喜びも悲しみも相半す 物事控目にさへせば利益あり
▼八白▲一生懸命になつて名も實も擧がらぬ日 辛抱せざれば損
▼九紫▲至つて順調の日 迷ひを去つて働けば働く程利を占む
▼一白▲元氣旺盛の日 始めは不利ご見ゆるも終りに勝を制す
▼二黒▲訪問 金談 約束事等控へ [illegible]
▼三碧▲四圍の同情に依り萬事好都合に運ぶべく待人必ず來る

廣告

藥の良否は

何を以て推すべきか

最近之實例　命の母服藥者

廣島縣高田郡川根村五四七　中本準一氏夫人及令息

有名學者の證明か？

有効成分の含有か？

それ等は元より藥の良否を斷ずるに必要な條件でありませう、然し其前に先づ『藥は何の爲めに服むか』と反問したいのです、此樣な兒戯に類した問ではありますが實は重大な意味があるのです、即ち誰しも藥を服むのは苦しい病を治したい爲めでせう、一日も早く病を治す藥、換言すれば『よくキク藥』こそ病人が千金も惜しまず求むるものです、そこで『よくキク藥』を求むる爲めに何が良いかと藥の選擇に迷つて來るのですが、此の『効く』と云ふことは其の藥が今迄に幾何の實驗成績を有して居るかを見るに限ります、全治の實例が多ければ多い程良い藥で、服めば必ず治ると云ふ程度になればそれこそ之れ以上の藥はない筈です、そこで藥の良否は

無數の全治實例が有するか？

と云ふことさへ見れば他には何を見なくても藥としての眞の藥たる價値があるものと言へます、そうしてよく効く藥に限つて有効成分を含有して居ることは無論の事で、從つて有名なる學者も責任ある證明を下さる筈です。

現代の婦人藥界の權威

命の母はキク藥

藥の價値は此の一語に盡く

婦人病即ち子宮病や血の道に惱まるゝ方は、元より婦人の狹い心から或は頑固な病の性質から色々と服藥の選擇に迷ひ、良否の判斷を誤つて唯『よい藥、良い藥』と云ふ我田引水的な噂や廣告にアレや、コレやと迷ひ勝ちです、それは無理もないことですが、何故今一歩進んで『何が一番よくキク藥だろ』と其の實驗成績に眼をおつけなさらないのでせう、本舖の高級婦人藥『命の母』は五大博士の證明を有し、藥質に於ては獨歩の藥草園より採取せる高貴藥配劑ですが、それよりも最も社會に誇り得べきは實に無數の全治姙娠の實例を有することです、而も本舖は續々として集まる禮狀と寫眞を廣告に挿入して、天下に公表して居ることです、事實無根、或は誇大の廣告は即座に法の制裁を受くることは皆樣御存じのことです、此の誇るべき實例の公表は實に『命の母』のよくキク藥であることを雄辯に物語るもので、本舖が獨り天下に誇り得る權威であります、全國幾百萬の婦人病者は迷はず惑はず信頼して即日『命の母』を御服用になり人生の和樂を味はひ遊ばせ、藥價は廿五錢以上種々、有名なる藥店にて販賣して居ります。

【服藥者子寶實例】高知市堺町 山本氏令息

增田學士述『婦人病者の心得』無代進呈

婦人衛生思想普及の爲め既往十年間に亙り無代配本すること實に數拾萬部、本舖はハガキにて御申込下されば喜んで直ちに御送附致します。

東京京橋區新榮町四ノ一
本舖 笹岡省三藥房
大阪北區本庄中野町

演藝案内

大正舘　樺町　電話八七三　當る十月廿八日より大提供　◎喜劇『アラビヤ』盛況　◎實況『ペッチ砲兵見習』長尺　△新派劇　尾上松之助劇　『松平長七郎』全六卷　東照權現の孫！美男で剛腹な世にすれた無冠の若殿我儘遊戲に興味溢るゝ其の旅日記　△人情活劇『再生の男』全五卷　米國セル、エル、アスキー會社傑作　斯界の名優ウォレス、リード氏主演　日活向島第二部第三部同所撮影　△新派悲劇『見果てぬ夢』全五卷　森英次郎、中山歌子、酒井米子主演　車老いたる盲！杖を便りに尺八を吹き袖乞をなす背に掛けたる板に『明治三十三年生の堀田季子を探す！』哀れなる堀田平馬の流れ行く先は血か？涙か？　毎月一日、十五日、日曜祭日晝夜開館

京龍舘　電話三二一番　活動常設　朝鮮兵站線電車通　當る二十九日より新寫眞提供　一、滑稽寫眞『バテー週報』一卷　△大活劇西部劇『破邪』全五卷　實にや人生の行路難山河に香ずる唯人情の表裏にあり此の名畫を見逃したる大損害　△新派大悲劇『松の操』全四卷　オイ桃香僕だ僕だ……[illegible]

黄金舘　黄金町　電話一六三七　十月二十八日より　△實寫東宮殿下明治神宮日光行啓　△滑稽 [illegible]　△舊劇『日蓮大吉郎』四卷　浮世一四郎五郎一八番、俠客劇　△大活劇『星の魂』第十二篇　△新派悲劇『春子の涙』全六

喜樂館　一丁目　電話九七七番　當る十月廿八日より本社創立一週年紀念　特別大興行　○京城キネマ界の權威と誇るに唯一の人ヤキ子マ界の自動職は此館　○○活動寫眞秘寶故立花貞治郎氏が用黒された『海豹とペンギン』　三ツ入　悲劇作短篇公開　『人生十字街』全六卷　『天野屋利兵衛』全六卷

中央館　京城水樂町一丁目　帝國キネマ直營封切場　當る十月二十七日より 大阪市立動物園　武者修業　全二卷　『塙團右衛門』

浪花座　本町一丁目　電話二三八番　當る十月三十日より 日本最初の試女優新派　國民座 女優劇 一行　本興行は四日間限り日延なし

京城劇場　京城本町　電話五七八番　二十八日より　第一笑劇 [illegible]　第二喜劇 [illegible]　第三社會劇 [illegible]

浪花館　明治町　電話二六〇　當る十月二十九日午後五時より　故野澤吉三郎追善淨瑠璃

△社會劇『運命の波濤』全六卷　△新派『血染の法衣』全四卷

一日デキル!! 頭はみたい、うみたい直ぐ止ル

責任製劑　りん病ニ　十日藥　キットきく

主効　急性慢性淋病、消渇、膀胱加答兒、尿道加答兒、攝護腺炎、睾丸炎、梅毒性リウマチス、淋毒性關節炎ニ奏効

定價　五百分金壹圓　百分金參圓五拾錢　療法用金五圓　送料十二錢　海外四十五錢

本舖　大阪東區大阪町三丁目　伊田春日堂大藥房　振替大阪四五七七

全國到る所の藥店にあり

特約店　京城本町四丁目 木村眞三郎　平壤大和町 森田支店　大邱東門町 一田回春堂　釜山辨天町 大黒南海堂

新田式耐水調革　朝鮮總代理店　仁川本町四丁目 白神洋行　京城南大門外 白神洋行支店　新田帶革

文房具、測量器械、寫眞器械、和洋紙、帳簿、運動用具、度量衡器　平壤府大和町　分川橋樂浪堂　振替口座京城二〇一番

外科内科　皮膚科　X光線KS式ヂアテルミー科　京城旭町　島崎病院　院長正六位勳四等 島崎龍一　電話一七三六番

資本金貳千萬圓　頭取 安田善之助　京城本町二丁目　株式會社百三十銀行京城支店　銀行一般の業務取扱申候　爲換取引先は內地各方面並朝鮮要地に有　電話長五八番・九四番　振替貯金京城一二三一番

設計監督　中村建築事務所　京城太平通二丁目十六番地 電一九七七　大連山縣通一 電二〇四五　東京赤坂溜池町五丁目一番地 電新橋三七九六　朝鮮銀行建築顧問　工學士 中村與資平　獨逸工學士 アントンフエーレル　工學士 久留弘文　技師 岩崎德松　工學士 宗像主一　技師 船曳杢介

眞醇之美酒　醉天　仁川府桂山町　朝日釀造株式會社　電話四二番　振替七三七七番

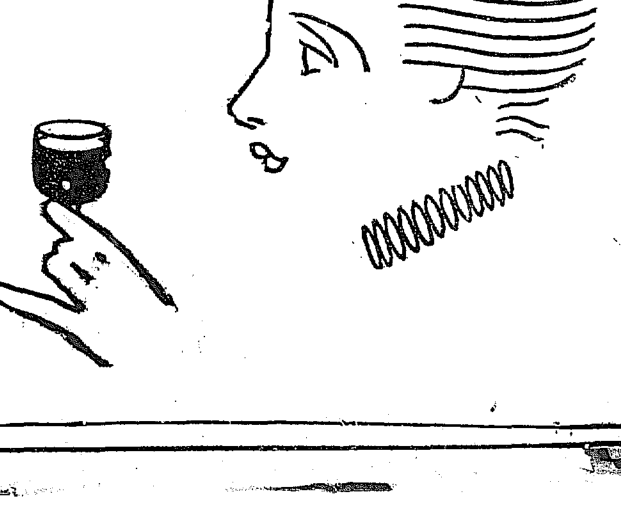

赤！

そは青春の純に燿く血の色！希望に燃ゆる血の光！あだかも似たり赤玉の美味と滋養の葡萄酒に朝夕したしむ老の若やぎ！

赤玉ポートワイン

195

衛生活動寫眞　【木浦】全羅南道では虎疫豫防の [illegible]

平壤琵琶演奏會　【平壤】平壤筑前琵琶旭會に [illegible]

【全州】全州法院支廳及び監獄署員家族百數十名 [illegible]

體操講習會終了　[illegible] 五日を以て終了し同日午後二時から同校雨天體操場で講習終了式を擧行した 式後會員一同茶話會を催し同四時散會した

[illegible] 約十日間の豫定を以て宮島神戸大阪京都奈良山田地方へ修學旅行を行ふ由

京取局面進轉

＝曙光見え出す＝

京取仲買委員〔illegible〕

京城現物〔illegible〕は二〔illegible〕六日〔illegible〕員側の〔illegible〕しこ

天日〔illegible〕二十九日午〔illegible〕信託會社に〔illegible〕仲買委員〔illegible〕前記委員會〔illegible〕就て更に具體〔illegible〕

〔illegible〕は出來ぬ〔illegible〕語〔illegible〕不明である〔illegible〕部總裁の意見〔illegible〕結局確定的な〔illegible〕つた模様であ〔illegible〕解決の曙光は認〔illegible〕成就する迄には〔illegible〕多少の日子を要〔illegible〕この意見一致せる

仲買組合總會

井口仲買委員長は天日京信社長との會見の結果により更に仲買組合總會を二十九日午後六時より開催し愈シンジケート組織に對する仲買組合の決議をなすべしこ

〔illegible〕趣旨

財界の眞憂事故

鮮銀行なりが京取決濟履行資金こして京城證券信託會社に貸し七十萬圓の貸出をなすに就ては要するに京城證券會社が決濟履行資金の不足は京城財界に影響する所僅少ならざるべきを以て此機融通をなさゞるに於ては如何なる事態を惹起せんも測られざるにより以上諸銀行當局も等しく心痛する所にて其結果金融貸出の意向あるにて銀行の立場こしては市場紛議解決こは其根本に於て趣旨を異にするものなりこ

鮮銀總裁返電 到着

既報の如く損井鮮銀理事は釘本、天日兩氏に會見し所謂京取解決案の内容を聽取したる結果を同日午後三時東上中なる美濃部總裁に對し打電せるが而して美濃部總裁よりは右に對し二十九日には何分の返電あるべき次第なりし由なるも二十九日正午までは總裁より何等返電はなかりし模様なり

三行分擔額 借入

殖銀商銀實銀の三銀行が鮮銀より七十萬圓を借受くることに就ては略内定し居る模様なるも確定的のものならざるは別項所報の如くなるが從つて其各銀行の借受分擔に就ても固より未定なるも大體は殖銀に於て四十萬圓を殘金三十萬圓は十五萬圓宛を實銀商銀に於て分擔する事こなるべしこ云ふ

解決案内容

所謂解決案の内容を聞くに所要資買決濟履行資金は百八十三萬圓にして其内買方より主こして支出すべき金額は、六十一萬圓殘餘百二十二萬圓中七十萬圓は殖銀商銀實銀より借受け五十二萬圓は信託會社自體によりて調達する筈なり而して上記七十萬圓の資金調達の順序は先づ朝鮮銀行より殖銀實銀商銀の三行に貸付け三銀行は更に之を信託會社に貸付け信託會社は仲買組合に貸付くる事にて組織さる、シンジケートによりて朝鮮銀行も其他の銀行も直接に仲買人組合に貸付くることを欲せず何れも京城證券信託會社を通じて貸附けをなさんこするなり

三行重役會合

三銀行が鮮銀より借入るべき七十萬圓の資金の件に就き二十九日商銀岩崎專務實銀豐田專務は殖産銀行に中村理事を訪ひ懇談を重ねたり其結果に就て兩專務の語る所を綜合するに今日の京取問題は捨て置き難い事態こなりし故七十萬圓の調金もごうにかせねばなるまい然し本件を纏めるには先づ監督官廳の意向も鮮銀の意向も充分諒知し置くべきは勿論殖銀にしても有賀頭取が旅行中で廿九日夕でなくば歸任せぬので頭取が如何なる意〔illegible〕

東拓農監會議

東拓京城支店農監會議は二十八日より開催しつゝありしが二十九日午後三時終了盛大なる午餐を催し午後六時散會せり

既報の如く二十九日午後より同社樓上に於て開催〔illegible〕決算報告、財産目録、貸借對照表〔illegible〕損益計算書及利益金分配案を附議したるが總て異議なく原案通り承認可決せられたるが今期利益金配當率は年八朱に決定せり

鹽川氏後任 未定

大異動なからん

殖産銀行普通貸付課長鹽川氏は一身上の都合を以て曩に辭表を提出し重役に於て右辭表保留中なるが目下出張中の有賀頭取の歸任の上之れが協議を行ひ辭表許可こ共に後任者を決定任命すべきが伊藤平壤支店長近藤光州支店長等呼聲高く鹽川氏の退任こ共に二三者の異動は免れざるべきも過般支店長級に異動ありたる錫旬なれば大異動はなかるべしこ

殖銀課長異動

殖産銀行にては曩に深尾氏の理事就任こ共に公共貸付課長は森勸業貸付課長の兼務にて今日に至れるが別項の如く今回職制改正實施こ共に左記の如く就任を見るに至れり

庶務課長 牛木親吉

全州支店長 七田常吉

市場開場期

京取市場開市期は天日釘本の兩氏は是非共來月一日より再會したしこの希望なるも色々の交渉等もあれば結局來月四五日たるべしこ豫想さる、も二十九日夕歸城すべき殖銀有賀頭取この會見の結果によりては或はより早く開市を見るべきか

朝郵總會

八朱配當可決

朝鮮郵船會社第十期定期株主總〔illegible〕

穀物組合總會

京城穀物組合にては來る十一月一日より正米の現物及延取引開始に付十月二十八日臨時總會に於て協議の結果左記の方法に依り實施する事に決せり

〔illegible〕

○京阪金利 廿八日現在左の如し

	東京	大阪
コール	二五、〇〇	二九、〇〇
無條件	二四、〇〇	二九、五〇〇
翌日物	二四、〇〇	〔illegible〕
六十日物	二四、〇〇	三三、〇〇〇
通知引歩合	二四、〇〇	〔illegible〕

○日銀帳尻 廿六日現在左の如し

發行高	一、一六五、七三五
正貨準備	一、一六五、七三五
發行餘力	一二〇、〇〇〇
貸出高	一一九、七五六

○朝鮮銀行券 廿八日現在左の如し

發行高	一一三、三〇〇、四九四
正貨準備	五五、〇四七、九三〇
保證準備	八、二五二、五六三

殖銀部制廢止 各課の理事直屬

殖産銀行にては深尾理事就任當時職制改正の件を決定し敗日當局に認可申請中なりしが敗日認可こなり十一月一日より實施する事こなりたり今回改正の要旨は現在の商業金融勸業金融、貯蓄の各部を廢止し各部長の名に於て分掌したる事務を理事の分任を解き現在各部に屬する各課を分轄し理事に直屬せしむる事こなるものなり而して改正の結果現在の勸業金融課を産業金融課こ普通金融課を商業金融課こ改稱し各理事の分擔は左の如くなれり

中村理事 審査課、計算課、經理課、庶務課

井上理事 商業金融課、產業金融課、調査課、證券課、技術課

深尾理事 公共金融課、庶務課、檢査課、秘書課

檢査課は頭取直屬たる秘書課、從來の如く其他各部長の監獨を決議機關及重役會議等は從來こ何等變る所なきも今回の部制廢止の結果は從來繁雜なる文書この事務を簡捷ならしめ行務の執行敏活なるべしこ

株式 （廿九日）

東京現株

〔illegible〕

大阪株式

〔illegible〕

安東取引所仲買人 原田株式店 安東縣市場通 電話八七四番 二七六番 四〇番

川米早取引 仲買人 那須仲買店 海岸通三丁目 電話長三三一、七六三 （電略）二又八一〇

大阪延取引

○二十九日前場

銘柄	寄付	大引
大新	一一三、四〇	一一三、〇〇
鐘新	三四二、八〇	三四〇、四〇
天取	六六、六〇	六六、〇〇

○二十九日後場

銘柄	寄付	大引
大新	一一三、九〇	……
鐘新	三四〇、〇〇	……
天取	六五、〇〇	……

京城現物取引信託株式仲買人 東和商會 權順承 京城黄金町二ノ一九 電話長一一〇九 二一〇一 五三九

京城現物取引信託株穀物信託仲買 共御注文願上候明治町二ノ三 株及電話賣買小出商會 電話一六二一五

安東株式

○二十八日後場

	寄付	大引
安取當	三三、五〇	三三、五〇
安取先	三三、〇〇	三三、二〇

○廿九日前場

	寄付	大引
安取當	三三、二〇	三三、八〇
安取先	三三、八〇	三三、八〇

公債 株式 京城現物株式取引市場仲買人 東和商會 權順承

大阪竹原商店 特約店 京城取引市場仲買人 新田耕市商店 京城黄金町二丁目 電話長五七〇番、一九六番

米況 （廿九日）

仁川期米 前場崩落

前日は阪地當限落の高値を受け再び三十六圓落に跳返へ月末限、手仕舞物に二三十銭の出迎も採合ひ引締人氣騷らざりし爲め今朝は双方の氣薄く立合へば中三十五圓六十錢先三十六圓卅錢さ盛りなく寄付たり

▲第二節 當限先の中立ちは小高からざる錢さ緩らざるに先二十七錢より八錢さ繰りしもマバラ筋売く買付きたる丈に引物多く二十錢さ押し一錢さ頭重く引

▲第三節 中限來ず大阪四節四十圓八十五錢の安移りに先十五錢よりの再び買方の嫌氣を呼びて

遂に臺割れの五圓六十五錢ご崩落し

九錢さ跳返して引

▲第四節 中限の賣物に七十錢さ脆ろく崩れしかば先限も買氣が殺がれ四十五錢さ下放れに始めしが嫌氣一派は共落を強引さずに損失の手酷めに忽ち七十九錢すり待ちの賣物に六十三錢さ下迫りし結局七十一錢さ 〔illegible〕

▲第五節 中限來ず先大阪四節三十一圓なる四圓二十錢の入十一錢させる

二訳電を早耳したる買物に五圓八十五錢ご煽ほり

たるか其後先大阪三節四十圓二十錢の入電ったれば好果なるへからず買方が猛烈に買物に九圓九十錢迄押上げ

六圓十五錢ご明かれし

▲第六節 中限七十五錢より錢さ押し出し先限より上げ物に六十五錢さ押し賣買方の小反しかし目先實地の休日明け後六錢さ不足に押して 〔illegible〕

北 川米早取引所仲買人 北島仲買店 電話長三一八番、二六六番 本店電話二七〇二番

吉 川米取引所仲買人 古金仲買店 電話長八三番、五番 長七六四番

空前の賄

今朝は十月限の最終立會〔illegible〕

賣買差引殘

〔illegible〕

米銀餘聞

〔illegible〕

新甫内氣配

新甫一月限の内氣配は過日東京に開催せられたる全國取引所の聯合大會に於て決定し目下其筋に申請中なる格に付期間の接頭が愈々月内に認可せらるゝさせば新甫一限は新格附米の執材料たるは當然の成行なるべく尚米に接せさる今日なれば共に一の材料こして買氣も刺戟すべきは當然の成行きなるべく...

同輸乃至二三十錢の下鞘發會

多きが如し

買方窮地に陷ん

當市場の一般が日標ごせる阪地の先限が中限類硬の牽制を受けて時に四十四圓摺み花持上げ行くも花火線香的にて再三小他愛なき步調を移しつゝあるが之れ西の谷一派が先限に對し買方が定期に添はざる結果なり當市場の限の買玉を固持せんこする腰合なるも非常に正米界人氣は阪地期近の堅調に少しも添はざるこ先限の不堅に氣を腐らしたる軟派に味方せんこする氣味あれば買方さしては最も注意

京城正米

〔illegible〕

白米下鑑る

白米は原料安に連れて人氣軟弱なりし爲各精米所共持品手薄なると輸入の浮動薬しくあり裁商下漸落むの機にて精白米中前値は四十四圓摺み前日同様三十五圓見當に鑑らさるゝ唱へなり

大豆

前日來の薄調 相場は軟山相と仁川著十八圓五十錢の持合唱へなるも前生米の軟弱に伴ひて眼先の氣味も前自から手控氣分なりし

正米市場開始

今春來取引休止中なりし京城穀物市場に於ける正米現物及延取引は過般來之れが再開に付準備中なりしか愈々仲組合總會の結果

一日より取引を開始

愈々來る十一月一日より取引を開始する事に決したる取引新規約は別項摘記の通りなり尚立會時間左の如し

前場 午前十一時より十二時

後場 午後三時より四時

仁川正米

阪地は丈け相場の地場正米は定期の不勢さ相俟つて今朝は買氣崩るゝ不振に陷りて三等合格三十三圓二三十錢新米四十一二十錢回集約五圓見當を唱ふも更に取引行はれず

釜山正米

前日來高に新米當限の買物あり買手高唱へ七十錢高にして廢北入爲め三等合格三十六圓三十錢同鮮十七圓三十錢格三十三錢同神力三十四圓四十錢にて四千叺の商内ありたり

大豆は四十錢安の十七圓二十錢に千二百五十叺の商内ありたり（二十九日）

川仁 鳥居仲買店 電話六六八、六三六番

群山正米

十二月中限束限共三十四圓三十錢買物三十三圓で從ご二十九日

東京期米

節	二十九日前場先限	廿八日後場先
寄付	四三、四〇一	〔illegible〕
二節	〔illegible〕	〔illegible〕
三節	〔illegible〕	〔illegible〕
四節	〔illegible〕	〔illegible〕
五節	〔illegible〕	〔illegible〕
六節	〔illegible〕	〔illegible〕

川米早取引所仲買人 仲買店 仁川海岸町三丁目 電話長九〇番 四四

大阪期米

〔illegible〕

川米早取引所仲買人 仲買店 電話六一一、六二二番

兵庫期米

〔illegible〕

下關期米

〔illegible〕

細叭 大川本町二 雜貨移入卸商 箕浦商店 振替京城九二番

各地期米

○二十八日後場止め

東京	四三、四九	大阪 四三、九一
兵庫	四一、八二	下關 四〇、二二
桑名	三八、九八	〔illegible〕

株式會社仁川米豆取引所仲買人 ㋷李孝健 電話長四十五番 電略（リ）又八（ヤマリ）

大阪三品

〔illegible〕倫敦銀塊相場四十片八分の五米棉五十錢安

前後場休例

貴金屬製作 時計眼鏡 仁川本町 糸岐商店 電話三七〇 振替京城七一二番

足袋王 つちやたび 本社 久留米 支店 大阪・東京

第參回株金拂込公告

一、拂込金額 壹株に付金五圓也

二、遲延利息 九月十八日以降金百圓に付一日金四錢の割

右期限經過後に付未拂込の向は至急左記場所に御拂込相成度候

拂込場所 東京市麴町區有樂町一ノ一

朝鮮紡織株式會社

朝鮮紡織株式會社東京出張所

銘菓 甲煎餅 下關ノ土産ニハ チ召セ 下關驛前 本舖 龜屋

脚氣新剤 オリザニン

オリザニンは抗脚氣ヴィタミン製劑にして實驗上脚氣の治療及豫防に確效あるを知られ多數醫家の賞用する所となる輓近醫界に於けるる脚氣の病理は將にヴィタミン缺乏症に歸着せんとし一層聲價を高めつゝあり。

オリザニンには液劑、越幾斯劑、粉末及錠劑の四種あり、各地有名藥舖にて販賣す、品切の節は直接本會社へ御申越を乞ふ。

說明書あり、御申越次第進呈す。

東京 京橋 三共株式會社 出張所 大阪淡路町 臺北府後街

純良白葡萄酒 絶對に着色せぬ 白玉ホワイトワイン

健康補血慰安の第一要素として各階級を通じて白熱的高評を博しつゝある絶對に着色せぬ白玉ホワイトワインは踏襲的姑息を打破せる優良な白葡萄酒でムいます

●全國到る處の和洋酒店食料品店藥店にあり

WHITE-WINE REGISTERED TRADE MARK

朝鮮代理店 京城南大門市場 辻本商店

釀造元 兵庫灘 江井ヶ島酒造株式會社

特約店募集廣告

自働車石油發動機用ガスプリン今般朝鮮全道に亘り一都市に壹名宛の特約販賣店を設置す希望の向は左記へ御申込被下度候

本品は曩に横須賀海軍工廠同航空隊司令部機部東艦山城、日本郵船株式會社、日本自働車學校其他各所に試驗水陸試驗場さ於て試驗の結果有効確實なるを認められ現今同に使用されつゝあり尚ほ近く記者の中に依る實驗者の一大福音たりして自働車石油發動機使用者の一大福音たり燃料問題を解決

本品使用効力の概要

自働車の場合	石油發動機の場合
一、燃料気剤を節減する事	一、燃料弐割四分を節減する事
二、發動容易なる事	二、筒内炭素の附着少なき事
三、筒内に炭素の附着少なき事	三、速力を増進せしむる事
四、速力を增進する事	四、水量五割を減じ得る事

申込所 釜山府寶水町一丁目 朝鮮ガスプリン商會 電話東京城四三一番

座敷は襖障子を建て替へ 火鉢に鳩居堂の梅が香をたく

梅の香と

ちとせ 一器壹圓

若松 一貝弐拾錢

御徳用筒入 梅花 弐圓

御徳用筒入 梅香 大壹圓 小五拾錢

外各種

内地送料十二錢

目錄御報次第呈送

年中行事

熊谷鳩居堂 京都寺町 振替大阪六三八

〔illegible〕の選定なるが京畿道に於て晋校小學校教員の内地〔illegible〕なりしを以て滑矢こなす由

▲金附貨〔illegible〕 〔illegible〕 東大門署改築落成式

〔illegible〕知事晩餐會

京畿道知事は目下京畿道會〔illegible〕に付〔illegible〕本部〔illegible〕を〔illegible〕

〔illegible〕福岡市外〔illegible〕者にては即時非常線を張り〔illegible〕汽車吉〔illegible〕停留所西角の〔illegible〕大破〔illegible〕探中なるも未だ就縛さす

〔illegible〕

祝帝國通信社三十周年

ニキビ治療器無代で進呈

世の青年男女が痛痒ひニキビの苦惱に堪へ兼ねて知らず〳〵指先や爪の先でニキビの濃塊(脂線とも云ふ白いウミのかたまり)を押出しツマミ取りする結果爪の先に附着して居る黴菌がニキビの傷中へ浸入して面疱とか丹毒とか云ふ樣な原因となり生れも附かぬ不具者となつたり或は又一命に關する樣な一大危險を引起した例が澤山あります故に何人も一日も早く現今世上で大評判のハルナーを內服して體內の惡血毒素を淨血しニキビ、ソバカス吹出物等を治して色を白く美しくしなければなりませぬが而しハルナーで治すとしても現在以前から出來て居つたニキビの濃塊は取去つて了はねばニキビの跡が黑い斑點となつて殘るから弊所は此恐るべき面疱や丹毒の大害を防ぎ且ニキビの跡の殘らぬ樣に多年苦心研究の結果、今回漸くニキビ摘出治療器と云ふ最も簡便な一錢銅貨大のポケット用器械を發明し實用新案及び意匠登錄を出願した上社會奉仕の爲め廣くニキビ患者に無代進呈し普く之を救濟せんとする次第でありますから何人も濟生堂宛直接ハガキで御申込下さい、無代進呈致します……但しニキビ許りでなくソバカスや吹出物があり色黑く醜い爲めにハルナー藥で治療したいと思ふ方は御附近の藥店で半分黑い顏の商標とハルナーの文字を御改めの上御買求め御使用下さい若し品切れの節は直接御送金次第御送藥申上げます藥代は五十錢一圓二圓等種々あり

東京市京橋區築地橋電停際一ノ四 製藥本舖 合資會社 濟生堂製藥所 電話京橋一七〇二七番 振替東京一七〇二一番

內容改正 第廿回 新學期 會員募集

會員は習作を提出して大家より無料批評を得られ本邦唯一の通信美術學校たる本院の特色也

正則 洋画講義

十五ヶ月卒業 (月謝金貳圓)

▼鉛筆畫法 森田恒友 ▼肖像畫 高村眞夫 ▼人物畫 美校教授藤島武二
▼水彩畫法 帝展委員中澤弘光 ▼透視畫 坂倉賢治 ▼油繪描方 美校教授田邊至
▼木炭畫法 美校教授和田英作 ▼風景畫 石井柏亭 ▼西洋繪畫史 美校教授森田龜之助

日本画講義

一ヶ年卒業 (月謝壹圓五拾錢)

▼畫法一班 帝展委員結城素明 ▼歷史畫講話 吉川靈華 ▼花鳥畫法 帝展委員荒木十畝
▼美人畫法 帝展委員鏑木清方 ▼山水畫講話 平福百穗 ▼古畫研究 安田靫彦
▼墨畫研究 美校教授川合玉堂 ▼圖案講義 杉浦非水 ▼色彩講話 帝展委員松岡映丘

見本請求 兩科のドチラでも郵券六錢封入にて請求あれ 雙方を請求するには郵券十錢封入にて申込まれたし

◇申込所 東京市本郷區湯島六丁目 振替東京五八八六 日本美術學院

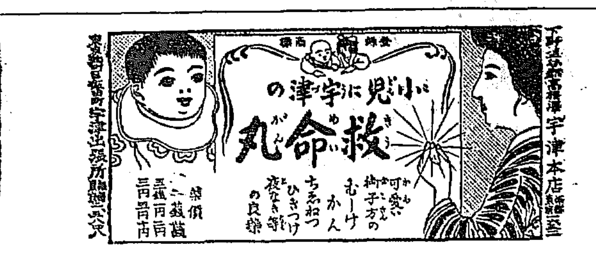

株式 足取の原理

井上三昧著

米糸諸足形五十圖二百四十頁 佈製金美裝 特價千部四圓 送料十錢

此書許りは誓つて確か

是迄この書を讀んでも實際の賣買に役に立つ本が無い 間に效能書は列べないで直接に讀まれた氣になり 內容は一々實地に當て嵌めて說明したもの

東京堂
東京田端四四五 振替東京一六六三三 三昧會

自宅に居ながら誰でも料理が覺えられる 作法と裁縫も同時に覺えられる

女は是非料理と裁縫と禮儀作法とに通じて居らねばならぬ。殊に滋養ある安い食品を選び美味に料理するは最も肝要である。

▲東京割烹講習會は夙に『家庭料理講義』を發行し、各專門大家をして和洋料理支那料理和洋菓子等料理一切と裁縫と禮儀作法とを誰にも分る樣に、平易に、親切に講義せしめ、其の季節の料理を滿載せる講義錄を每月一冊宛會員に分ち居る故、同會に入會すれば、自宅に居ながら完全の家庭婦人たり得るのである。

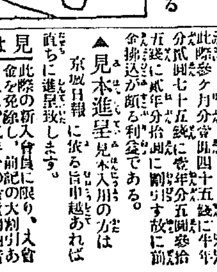

▲新學期 開始 同會は目下新學期を開始し、種々の特典を與へて會員の入會募集中なれば今が實に入會の最好機である

▲入會手續 は簡單でハガキに『講義錄送れ』と書いて申込めば直に會員に加へ、講義錄を送り會費は何月其他の郵便局より、集金に行く故何の手數も無し、集金手數料は毎回拾錢である。

▲會費 毎ヶ月分五拾錢なるも此際參ヶ月分前納四十五錢、六ヶ月分前納七十五錢に、壹年分前納金貳圓五十錢に、貳年分前納五圓參拾錢に前納する故に前金拂込が頗る利益である。

▲見本進呈 見本入用の方は京城日報に依る旨申越あれば直ちに進呈致します。

新學期開始 會員募集中

見より此の大特典

此際の新入會員に限り、入會金を免除し、前記の大割引ある上に、貳年分の會費前納者に『精進料理法』を進呈し、一ヶ年分の會費前納者に『菊判百五十頁』を進呈し、半年分の會費前納者に『菊判七十頁』『馬鈴薯料理法』を進呈す。此好機再び來らず躊躇せず即刻入會せよ。

東京市本郷區元町(本郷郵便局私書函第四號) 株式會社 東京割烹講習會 電話小石川二六四二番 振替東京一九四一〇番

アルボース

▲有名なる消毒兼化粧用石鹸にして四季共に必ず常備せられよ
▲アルボースは一般家庭に是非常備せられたき衛生的最必要品なり
▲アルボースを知らざる御方は是非一度御試用あれ

消毒石鹸

東京深川 扇橋製藥株式會社

資產增殖の近道

致富秘訣

▼誰れにも遣り方次第で金は面白い程儲かる▲

――一ヶ月半の間に百四十圓の資金で四百十三圓の利益を見た實例――

[illegible]